大同報

第一版

準備建國十年紀念 決定設置中央委會 各省分別組織地方委會

我國建國後僅八年、政治、經濟、產業、文化各部門莫不突飛猛進、今已可謂整備道義國家之體勢、而完成東亞共榮圈確立上據點之地位、故後年爲滿洲國建國十週年、其意義實深且大、政府爲永久記念此盛典乃擬舉辦諸種記念事業、以明年一年內爲準備期間、審議具體之措置、政府決定中央方面以總理大臣爲會長、設置建國十周年記念事業中央委員會、各省分別組成地方委員會、又協和會中央本部設置十周年記念事務局以爲直接實行機關云、（照片＝張會長）

明年度總資金計畫 需費六十五億圓 動員國內資金並期待日供給

自明年四月至後年三月之康德八年度總資金計畫、關於本諸對日國際收支概定而算定之日滿資金期待額概定並生產擴充年次計畫綜合資金概定等、我國原案已作成、與日本側企畫院、大藏省、對滿事務局等關係當局基本的磋商、乃與物動計畫原案併行、完全額諸七日東上之武部總務長官政治的折衝、總豫定經費達六十五億圓之改訂產業五年計畫完成年度的明八年度事業資金、基於高度重點主義策定之、負擔鐵、煤、電力、液體燃料、農產物等東亞共榮圈重要不可缺且緊急事業部門之我國產業分野動脈之資金需要對本年度之卅億圓（實行額十八億圓）約增三成乃至四成、竟達卅七億圓、至於資金籌措原則上積極的動員國內蓄積資金、其動員額預定對本年度八億圓之十一億圓左右、約增三成、對日新規期待資金不得不要求十四億圓程度基於日滿華經濟建設要綱方針、與日本側資金動員計畫之調整、果行如何之磋商、乃關聯五年計畫之始終、是以極値重視、即將明年度總資金計畫策定之概要就資金所要、資金籌措並資金運用骨幹觀之、大體如左、

明年度資金計畫特徵

於基高度重點主義之我國產業分野、絕對的增產鐵、煤、電力、液體燃料等爲樞軸之動力部門、由於時局之要請、進一層加重、從而礦工部門之需要資金依然占新規事業資金之最高位、其次爲日滿華之經濟集團確立交流圓滑化國防並產業發展促進見地之交通通信部門需要資金國防及資源振興上負重要使命之開拓部門、需要資金、解決東亞食糧政策爲目標、俾期農產物增產計畫遂行之農畜林產部門需要資金、上記新規事業資金約達廿二、三億、此外明年爲行左列新規勘定加算、難免對日期待資金必然的增加、

一、由於日本側強化滙兌管理、將相當多額之既往對滿投資撤收、加入經常對滿投資返還額、公社債付利等、

一、對華滙兌清算所要不足資金加算對滿投資、因而明年度對日資金期待、不受物動關係一方之規制、主要以對日國際收支帳尾調整爲限目而策定之、

資金供給路途

事業資金之籌措以最高限度動員國內蓄積資金爲目標、或謀有貯金吸收之積極化、證券市場之育成國債之消化、政府及特殊會社所有股之開放低金利政策之促進及其他國內社債之發行等另一方面與資金統制之強化、物價政策之徹底化等物併行、設定國內籌措資金目標爲十一億圓、俾期可及的經減對日負擔、並應普通資金動員之要請、關於其餘對日期待資金、鑑及我國分擔產業開發之高度重要性、要請日本側之資金分配上確保優先期待明年一月一日起實施之日本銀行等資金運用令並近將決定之金融新體制、脫去從來依賴起債市場主義、使日本對滿投資圓滑化、因而明年度以存款部爲中心政府資金對滿發動之增大勢所必至、

資金運用諸方策

關於資金之運用不問爲事業資金或運轉資金、以其需給運用適正合理爲根邸、

本條件、因此財政、貿易等各部門分別謀如左之對策、以確保日滿一體經濟之安全性、以期建設開發遂行重點之目標達成、

一、企業部門　本年五月下旬國務院會議決定之一特殊會社機能刷新強化要綱所規定之甲、特殊會社之能率增進、乙、特殊會社事業之收支改善、會社別及社內事業別重點主義徹底等各要目之具體實施等急速展開、特別注重事業費及經費之節約、使既存施設完全運用、不急施設之資金使用停止、以謀事業運營之健全性、對政府企業會社之投資限於最低限度、除輕減政府支出外、并促進由民間資本之吸引、會社資金之自力調達、由明年度使樹立會社經理之計畫性、故一切均用豫算制度、事業資金、運轉資金等皆確守計畫限度、關於該豫算制度之具體要領、劉正召集各主要會社經理首腦部、與經濟部當局進行討議中、

一、財政金融部門　財政金融之運用謀物動、滙兌兩者吻合之重點主義之強化、

（甲）資金放出額關於對滿投資計畫使其保持一定比率關係、

（乙）資金統制不論爲事業資金或爲運轉資金皆實行計畫之調整、

（丙）注重財政收支之均衡化關於節約主義之豫算之實行、起債之可及範圍內之壓縮、既定經費之再檢討、政府支付之代物交附等并由稅制改革、國營作業之改善及其他上納金之增額等力謀國庫之增收、

（丁）以滿系爲中心、關於地場保有資金之國策事業誘導銀行存款之放資指導、證券思想育成彩票增發商家存款之統制、持株開放地場事業公債之發行等妥爲實行以整備資金之積極動員態勢、

一、貿易部門　貿易對策本諸對日、對華貿易管理要綱、澈底運用諸般措置、就中急於進行與關東州一體協力之日滿華間輸出入機構之全面整備除謀價格、數量支付方法之合理化、並努力於向共榮圈內各地域之貿易市場開拓並德意歐洲集團之協定貿易及三角貿易之活用、順應三國同盟締結後日滿政府外交轉換、以謀新貿易政策之擴充、

金融亦將確立新體制 中銀邁進發券本來使命 普通銀行業務決定讓出

由於國內經濟之發展、中銀以及國內銀行業務分野之明確化、對應中滿業務之複雜狀態、前曾改革行內機構[illegible]此過渡[illegible]關係方面考慮適應國內經濟新情勢之根本的新體制案、乃對滿洲金融機構劃一轉機、極値注目、即滿洲中央銀行係中央紙幣發行之銀行、具有關謀國內各種金融機關之整備與信用制度之發達、設定健全金融市場之使命、在其反面藏有即應國內經濟界實情、不得不必然的併行一般普通銀行業務之矛盾、因爲最近滿洲經濟界驚異的躍進與幣制之整備、中銀自體銀行業務之異常膨脹並以大企業方面長期興業金融爲主體之滿洲興業銀行健全發展等各種原因、最近國內一般市中銀行達四十餘行之多數、現實遂行之業務亦極値注目、鑑及此種現情、關係方面意欲使中銀向中央紙幣發行銀行之本來使命邁進同時再編製以此爲樞軸之國內銀行業務分野、金融新體制論逐漸抬頭、然而識者見諸現實之中銀機構改革、即意圖將普通銀行業務由中銀之中央銀行業務分離、使中銀向中央紙幣發行銀行之本來使命邁進、關係方面更進一步考慮、使中銀與興銀之業務分野明確、並以育成整備普通銀行、普通銀行業務脫離中銀而獨立等俾作爲確立新體制之根本的方策、即對前者具體的方法、於中銀、興銀間行人的聯繫、使兩者間之連絡進一層緊密、以期互相無遺憾遂行其使命、至於普通銀行之育成、則擴充普通銀行、一方將中銀支分行現在辦理之普通銀行業務、於可能內分讓合併於既存普通銀行中確實者致力育成之、使其擔任普通銀行業務、該刷新案於中銀之新陣容整備同時、當即逐漸具體化云、

赤色勢力浸潤新疆 回教徒受種種壓迫 俄文爲正課教育共產化

【張家口三日電】據最近由新疆省經過印度、天津費數月日程、而來張之一回教徒談曰、同省之政治經濟文化以及其他各方面皆受共產黨猛烈之侵入壓迫、積極進行赤化工作、因此與共產主義冰炭不能相容之回教民族、在共產黨之惡政下、呈呻吟狀況、即宗教方面、數千名新疆回民每年必有一回赴聖地麥加參詣、當最近共產勢力侵入之同時省政府已予禁止、又距今約一年前共產黨會殺害多數富有聲望之回教徒回民憤慨已極幾乎有暴動化之傾向、此外關於同省內之教育從來皆施行回教教育最近因共產黨之侵略、舉凡學童教育省命由瓦倫留學歸來之教師教授俄文定爲正課、更附加共產主義教育其他一切各部門之教育全共產化矣、貿易從來新疆、印度間之通商極爲興盛、近來因共產黨之壓迫、已皆襄徼新疆喀什噶爾兩地方之印度商人已中止、歸還印度、自中日事變勃發以來、以前自動車隊商可於包頭、厚和、北京、天津方面自由舉行交易之商人、皆於共產黨指導下歸還、由蘇聯向新疆輸入之物資、僅鐵製品、家具類等、回民之生活必需品頗缺乏、故一般多希望復活印度貿易、中日事變急速收拾、可以由包頭、厚和、北京、天津方面輸入日用品物資、交通關係現在以塔城、伊犁二處爲起點、經由廸化、哈密、直達甘肅、正敷設鐵道中、同鐵道連日使用人員十萬人、狂奔促進工事中、當局關於同鐵道發表如左言語、此鐵道乃最重要者也、吾等完成此鐵道後、可以防遏重慶之侵略、又同省之政治、省主席及督辦本駐在於廸化、實際徒有名義、一切權限皆操諸於國際共產黨廸化辦事處之手而已即新疆省主席及督辦表面裝作服從中央命令、然於國際共產黨勢力範圍下實無能力、又共產黨對新疆省之回民、努力宣傳日本於華北蒙疆如何虐待回民云云、

國民必須自覺 板垣總參謀長談

【南京三日電】中國派遣軍總參謀長板垣征四郎中將爲滿洲事變當時之高級參謀、與滿洲國之建設有特殊關係、今又親臨滿華日三國宣言調印之盛儀、感慨頗大、特於二日正午於官邸、招待臧全權、午後二時與記者會見、談話如下、

此次由臧氏得知皇帝陛下御近況及滿洲國之發展情形、中心不勝歡喜、君試看南京市街到處飄揚三國國旗、實爲空前之盛典、故今後三國必須攜手努力、以道義爲基礎、創造東洋之新歷史建設東亞之共榮圈、此次調印即爲其端緒、惟東亞新秩序之前途困難正多、三國國民必須澈底自覺以思突破所有之困難、滿洲國與日華兩國輔翼邁進、故必須理解條約成立之意義、充實國力、發展經濟與產業萬象一心以期完成大業（照片＝板垣中將）

馬淵報道部長榮轉

【南京三日電】中國派遣軍報道部長馬淵逸雄大佐於此次之陸軍異動榮轉參謀本部附、馬淵大佐不獨報道陣之功蹟頗大且於英美等敵性外人記者間亦頗獲信望、國民政府南京還都後與林柏生宣傳部長協力發揮多彩之報道陣、與日華條約調印亦頗有貢獻云、

大佐原籍愛知縣陸士卅期大正七年任步兵少尉、陸軍大學卒業後滿洲事變時爲第七師團大尉參謀出征　昭和十二年七月昇陸軍大臣官房附、同八月上海事變發生、爲派遣軍乘務、任報道指導十四年十月設總軍司令部創設時任報道部長

完成重大使命 臧全權就歸途 三日午後抵連四日歸京

【南京三日電】完成重大使命之臧全權以下滿洲國代表團於三日午前十時卅五分由南京飛行場搭機歸連、午後一時四十分抵大連飛行場、在同地一宿四日歸新京、

板垣參長歡宴

【南京三日電】逗留於南京將近四日之臧滿洲國全權、二日正午赴板垣中國派遣軍總參謀長之邀宴、座間彼此談話、充滿喜悅及親愛、當臧全權等至官邸、板垣總參謀長出門相迎、旋入應接間、與總司令部關係者歡談、一則爲迎接遠賓、一則爲與異鄉知已相見之總參謀長、極爲喜悅、臧全權以流暢之日語、述簽字之感激、并日本援助之厚意、列席者均歡然暢談、後則於邸內食堂進用午餐、極盡歡樂、臧全權等於午後一時半辭去、又、滿洲國代表等、午後七時復參加阿部大使主辦之晚餐會、於東亞俱樂部舉行、經汪國府主席與日本軍關係者以及大使館關係者出席、實行交驩

空陸兩軍協力 殲滅蔣軍三師

【漢口三日電】掃蕩隨縣西山廣山附近之日軍土屋部隊、及其他於卅日晨、與敵百卅三百、百卅七各師之殘餘遭遇由吉松鐵牛部隊並陸軍航空隊協力下與以殲滅之打擊、因此前記各師團、甚至全部潰滅而陷於不能再起之狀態云

鹵獲品　步槍彈藥其他多數、

安徽蒙城附近 擊滅敗軍三百

【徐州三日電】掃蕩中之三子部隊、廿九日於蒙城東南三〇公里之諸家集、與百七師之敗敵三百相遭遇、立即擊滅、完了渦陽蒙城地區之殘敵掃蕩戰、與曩之南下五十七軍殲滅戰總計收有如左赫赫的戰果、

敵遺棄屍體　一、六三三

海軍機炸雲南

【安南〇〇基地三日電】南支艦隊報道部二日午後五時發表　海軍航空部隊二日仍續行攻擊雲南僻地、即武田大尉指揮之爆擊隊、攻擊雲南省（蒙自）之錫精鍊工場、收甚大戰果與昨日之爆擊相伕該地已化爲灰燼、

談遠東情勢 重光訪英外相

【倫敦三日電】重光大使二日午後訪問哈利伐克斯外相、就遠東情勢、特別對於日華條約簽字後之新情勢、遂行意見之交換

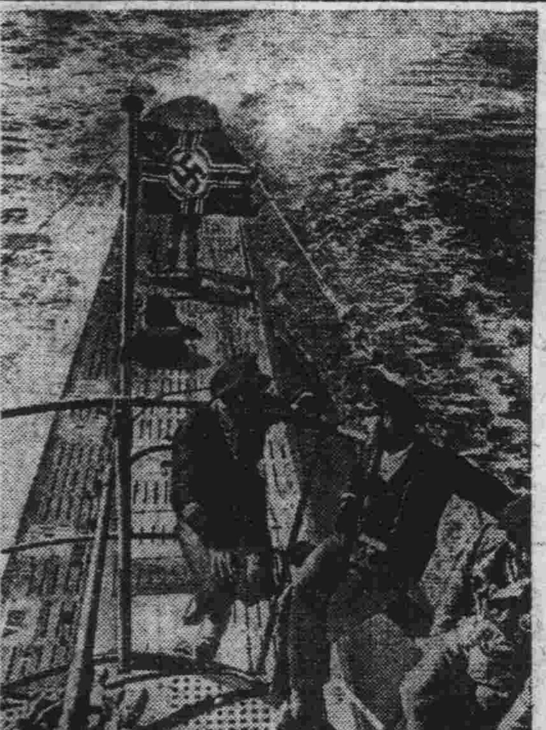

在北海活躍的德潛水艦歸還懷想之母港

泰越衝突事件 可和平的解決 關鍵在維西政府讓步與否

【紐約三日電】據到達當地之盤谷電稱、於安南泰國境之兩軍衝突、依然繼續中、然軍事專門家方面言明、如維西政府能讓步則以外交的手段定可解決此乃表示希望平和的解決然而據現地情報、傳謂並未開始大規模之進攻作戰只不過仍繼續報復的軍事行動而已、同時泰軍司令部當局、亦反映此種消極的態度、敷衍廿九日之泰國軍已占領安南該三處國境地區三處之發表、說明占領地區本來均爲泰國領土地方云云、

英亦希望和解

【倫敦三日電】泰、安南兩國間之紛爭、至卅日於國境竟發生空中戰、表示有激化之徵兆、然英國官憲於二日午後表示在兩國關係仍希望平和的解決、共見解如左

泰、安南間的紛爭解決交涉、今尚在繼續中、兩國關係絕能平和的到達解決點、

泰機越境 炸東埔寨要地

【河內三日電】於上月二十八日泰機爆擊安南後、卅日泰機又空襲東埔寨國境要地托喀特投下爆彈十[illegible]個、更於同市上空五十哩敢行低空飛行、由機上發射機關銃、安南當局發表安南側之損害死者二名、負傷二名

越軍佔萬敦島

【紐約三日電】據此間所得河內電稱、安南當局發表、安南軍占領泰安南國境之比耶奴洽奴南方五十六公里湄公河中之萬敦島

泰民衆毆辱法人傳教師

【河內三日電】一日午後由泰國而來法人宣敎師三名（內一名爲尼僧）於安南國境之桑古那特雖得悅出但此三名係於泰國被泰群衆襲擊、受有毆打凌辱者、因之安南當局關此者似將發嚴重抗議、又目下於泰國在留之法人約廿名云

在夏威夷或關島建設前進基地 美斯作戰部長主張

【華盛頓三日電】美海軍省之年次報告稱卅日之諸克斯海軍長官之建艦計畫、一日發表關於斯達克作戰部長之基本作戰部分斯達克作戰部長、力在建造强力之艦隊、同時並强調必須於夏威夷關島等海外諸屬領建設前進基地之趣旨、頗惹注目、該報告要旨如次、

美海軍必須於海外屬領建設前進基地、無論利在、此等如有防衛作戰之必要、則無論何處皆爲美國之國家的權益所應建設前進基地、自一九二一年至三五年之軍縮、在美國誠爲空費莫大之年月、美海軍現在雖已加强、然而尙不得謂妥當、美國欲建設防衛其本土及海外屬領之充實之防衛艦隊、或今後尙須數年、然必留意至將來和平恢復之時、雖再喊海軍縮小、美國維持其國防之安全、美國之軍力、必須使其絕對無低下水準、實爲切要云云、

美編兩師 特殊兵團

【紐約三日電】據紐約泰晤士報華盛頓電確報云、美國海兵團協同陸軍目下正編成戰車、裝甲車隊、飛行隊、落下傘部隊、步兵隊、野砲隊等世界無二例之特殊兵團二個師團其中一個師團置其本部於卡定科（弗吉尼亞洲）其他置其本部於聖地牙哥艦隊主力之一部附屬於李治特遜聯合艦隊司令長官指揮下更有稱爲別個六個防備大隊各設置新單位（古巴）聖地牙哥各一個大隊巴利斯島、夏威夷各二個大隊、此等各大隊訓練之主要目的乃爲占領或防衛海空軍前進基地據華盛頓電對新機關及防備大隊之待內容說明如左

△「新編師團」

一個師團兵員一萬一千名包含各種兵員

一、以四百名組織落下傘部隊、

一、以步兵三個聯隊及野砲一個聯隊組成基本部隊

一、合爆擊偵察、戰鬥各種共百廿架組成飛行大隊

一、以十二噸半輕戰車卅二臺組成戰車大隊

一、裝甲車隊及自動自轉車快速部隊

一、備留高射機關砲卅七𢦏戰車砲等特殊兵大隊

一、改造其他老朽驅逐艦作爲軍用輸送船六隻及戰車並上陸所屬必要之艀部

△「防備大隊」

各大隊含有陸軍標準兵員及高射砲、海軍海岸用五吋砲各十二門、高射機關砲及機關銃各十四門、

富田總裁歸任

富田興銀總裁茲因要務於日前東上、現已公畢於四日乘午後十時四十分抵新京之光號車歸任云、

重慶將招開軍政長官會議

【香港三日電】據重慶來電、蔣介石爲應付日本正式承認中國新政府起見、定於十五日召開全國黨、政、軍首腦部會議、一日電知地方軍政長官、以及在內外要人、該會議係爲決定重慶政權今後諸般方策、同時並討議該政府之改組問題云、

天津法界捕房偵探長被刺

【天津三日電】一日午後九時卅分頃、法租界廿九公路法工部局警察偵探長賈玉珂宅、有二怪漢突來訪問、賈出來應接、突被共用手槍狙擊、即時身死賈於工部局服務凡十五年對共產黨員、頗揮共辣腕犯人恐爲共產黨抗日團一派云、

冀東敗殘共匪已被肅清

【天津三日電】於冀東地區之共產八路軍的朱占魁軍、因日軍掃蕩晉察地區乃倉皇遁走、然今又集合敗殘兵約二千、在薊縣西方約十五公里八津庄及馬庄附近一帶接得此報之日軍、爲斷乎肅清、乃由山中討伐隊自上月卅日午後十一時起開始行動縱橫衝破八津庄、馬庄、双重鎮其他匪賊之中心地分別擊滅至二日午後已完全肅清

匈首相在國會將有重大發表

【布達佩斯三日電】匈牙利首相決於十日在國會關於外交政策及國內諸重要政治問題、發表重大意見、此旨已於二日由匈牙利政府發表、

天羽大使離羅馬歸國

【羅馬三日電】天羽大使於二日午後二時半在意政府諸官、歡送裡由羅馬出發、赴柏林就歸國之途、該大使於柏林有數日間滯在、將與於卅日夜抵柏林之堀切新駐意大使辦理事務之交接、

意軍全線反攻

【羅馬三日電】意大利軍司令部發表＝於希臘戰線意軍亘全線舉行一大反擊就中敵第九十一兩軍團前面遭受甚大損害而退卻云

本日出版兩大張

公告

滿洲漢藥輸入統制組合

爲聲明事案查本組合奉民生部經濟部之指示以漢藥之輸入及配給爲目的而結成之者近日依貿易統制法指定爲一元的輸入業者之豫定本組合加入希望者依照左記事項迅速報名爲荷

記

一、加入資格　康德四、五六年度之平均一個年輸入實績超過二萬圓者

二、報名期間　康德七年十二月十五日止

三、報名場所　營口市天順街一六滿洲漢藥輸入統制組合

募集

一、守衛（日本人滿洲人）若干名

一、女子事務員（日本人）若干名

一、傭役（滿洲人）若干名

希望者持自筆履歷書於十二月六日午前十時起午后四時止出頭接洽是荷

康德七年十二月四日

吉林大路留學生豫備校內

新京醫科大學臨時事務所

東洋史試題八百種解答

編制新穎・校對正確・內容精雋

新生著　新聞紙一巨冊・定價二圓三角

▲文官攷試時不可不看！

▲敎師敎學時不可不看！

▲學生受驗時不可不看！

手此一編・歷史難題・迎刃而解

站在東亞共榮圈內的同胞們、都應瞭解新東洋史、藉以確定正確思想、本書編制採取問答法、內容分上古史・中古史・近古史・近世史・現代史五編、并有有條、文質並茂、解答純正、誠爲研究東洋史之唯一良本。

▲一般參攷書▼

優待新主顧：不恤犧牲；剪報函購、免收郵費！

▲百科常識問答合編　三冊特價二圓八角

▲普通算術參攷書　一冊特價一圓六角

▲一問三答新尺牘　一冊特價一圓四角

▲化學六百題詳解　一冊特價六角四分

▲物理學六百題詳解　一冊特價六角四分

▲算術表解

▲新式大字典

▲分類書通新尺牘

▲經濟學試驗問答

▲國高入學試題詳解

▲最新各科常識問答

函購若干、先匯書款、代金引換停止辦理。

▲總發行所：哈爾濱大東書局　－哈爾濱道外正陽五道街－

招生廣告

民生部立案　開通助產士傳習所

額數　新生四〇〇名修業二年　插班生二〇〇名修業一年

資格　新生國優卒業或有同等學力者　插班生有粗淺產科醫校知識者爲合格

報名　十二月一日起

日期　考試前一日截止

考試日期　八年一月五日

索詳章附郵票四分即寄

祝賀三國同盟
德公使館開祝賀宴會

祝賀日德意三國同盟之德意國公使特主開之祝賀會、二日夜七時於大和旅館、舉開式場懸日德意三國國旗、瓦古那公使面呈喜色、有張國務總理、關東軍木村參謀長克蘆尼之意大利代理公使、及各部大臣、並自日本就歸國之途之那共斯黨代表等共約六十名、首由瓦古那公使致辭、繼則乾杯、更有張總理之答辭後、杯觥交錯、於和氣藹藹中散會云、

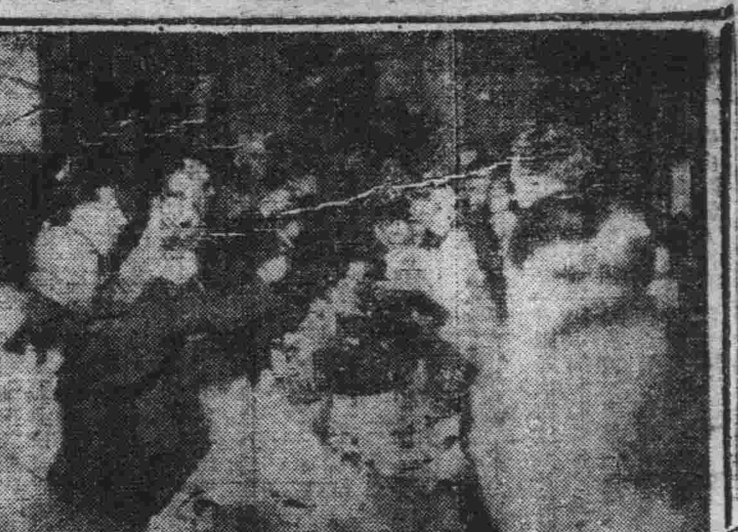

（照片卽祝賀會會場）

瓦公使與張總理 均有懇摯的致辭

於德公使館主催之三國同盟祝賀會席上、瓦古那公使及張國務總理致辭要旨如左、

瓦古納公使

三國同盟爲最近數世紀並非締結多次之人人的創作品、日德意三國爲確保生活圈及最後締結相互之關聯性者、證明爭攝勵者之策動於不顧、建設世界新秩序、表現欲供獻人類平和堅決之意、爲三國同盟根本方針之正義、並重調和之大和平、滿洲國乃以國家運營之目標之協和及促進和平之精神、趨向一致者也、

張國務總理

三國同盟締結後、匈牙利、羅馬尼亞、斯拉法克諸國亦相繼參加、故德意之地位益趨堅固、卽於東亞亦確立滿華日三國之關係、爲建設東亞新秩序更行一躍而起的三國簽字、實爲彼此至堪欣慶之事、我滿洲國爲新京東亞建設之據點、於顯揚此本義之同時、並須甚於不可分之關係、當有務使達成三國同盟之目的之覺悟焉、

滿侍從武官 一行赴綏芬

【綏芬河電】皇帝陛下御差遣之侍從武官滿上校一行、卅日午後五時五分列車來綏、一日慰問警備嚴寒之滿蘇國境將兵及〇〇陸軍病院之白衣勇士、後二時四十五分發列車赴綏陽矣、

農產增收達十八億元
全國地籍整理後成果之推測

所謂建國以來之大事業、由關係當局必死之努力、着着舉有實績之全滿可耕地卅萬三千平方公里之地籍整理、雖於一般民衆少有顧及、但由現在已獲得之成果類推、當全地完了之際僅農產增收卽可達十八億圓之巨額、於此可知其有如何重大之意義矣、

現在於隨同整理完了依未墾浮多地的開發、私墾地之處分等、其於土地利用之積極化排除土地紛爭其他原因之阻害條件而與關聯之耕作面積著々擴大且爲使地籍終了面積之內、二成浮多地並私墾地之開發利用增加有以確實計、於其內一成卽有直接農產物增產之效果、是以於康德六年之終了面積四萬五千平方公里於七年度收穫面已與之增收可以四千萬圓概算云

興農部推定調查

且以此增產推定額依據康德六年產業部調查以農產物作付面積一九九、四一七方公里、共收穫二〇、四五七、〇三六瓲（一方共羅一〇八瓲）三〇六、八五五萬圓（一瓲一五〇圓）爲基準如行換算、則於三〇三、〇〇〇方公里之豫定全部完了之際、於收穫上可有三二、七二〇、〇〇〇瓲（四九〇、八六〇萬圓）實際爲十八億十萬圓之增產、由於農法其他之改良、更可豫想有數倍之增產、因之於興農滿洲國可誇耀之光輝事業、於其進展之期待更形昂揚云、

道路交通懇談會 九日在京舉行
研究修補愛護道路等

現在我國地方汽車道路中有相當需要補修之處、由汽車之運行、車體之維持、汽油之消費等觀之、其障礙損失、爲數不鮮、早爲各方面所要請改善者、是以交通部道路科定於十二月九日午前十時在滿鐵新京支社會議室、招集關東軍、總務廳企劃處、滿鐵、同亞自動車會社等關係者、研究官民一體愛護補修此種粗惡道路、開今後之對策、暫以協和會之活動、應急改善汽車道路云

親切之話（3）
國人不慣於用敬語 今後亟應保持溫和
民生部王厚生司長談

我國自生活用品實施統制以來、官商和市民間、都難免發生一部的不便和摩擦、若不設法融和、則全市國民組織的事業定要受到相當的影響所以在此時期、協和會舉行親切週間、正可以解決這個問題是非常有意義的一件事

我國人民、向來有個通病就是待人不親切、究其實在、並不是怎樣粗野橫暴只是言辭上沒有相當的敬語、態度上缺欠溫和的表現罷了、譬如、『對不起』、『叫您受等啦』、『多謝多謝』等等的名詞、在日本本人是常說的話、而在我們是輕易的聽不見、尤其是商店的職員和一些接客業的人們、更應當注意到這一點、多使用客氣話常保持溫和的態度、自然就顯得是非常親切的了、

我國爲順應新體制運動、才強化隣保組織、但對於促進人民相互間的關係、現在舉辦的親切運動實在是必要的辦法、所以官商市民、都要一致盡力、互相親切、那就是本週間的收穫了

參加三國條約簽字式見聞（一）
王桐文

爲建設東亞新秩序、確立滿華日共榮圈、不忍袖手旁觀、奮然而起之友邦日本、自從七、七蘆溝橋事件以來、所謂中國事變屆指計之、現在已竟三年有半、在此期間內、日軍是節節勝利、戰果擴大蔣軍則步步敗退、地盤縮小、中國民衆亦省悟了抗戰是無意義、是自掘墳墓爲第三國作傀儡、同時並理解日本軍之眞意、於是乎相互棄兵歸鄉還農、糾合鄉紳父老、有識階級、以及有黨有派、或無黨無派在『樹立東亞協同體』完成『新秩序』之大旗下、與汪精衛氏所主唱之『和平救國運動』相呼應、到處掀起新中央政府樹立運動、並得友邦日本絕對的支援、於是繼承國民政府之新中央政府遂於本年三月以汪精衛氏爲國民政府代理主席、還都南京而復爲成立、

一方並鑒於歐戰之歸趨及東亞民族之應從速自覺自還都以來、卽忙於滿華日國交調整條約之締結之汪代理主席、偕同阿部大使之歸任、時機亦愈益成熟、因之汪代理主席於本月廿七日復以友人之資格向蔣介石通電勸告而促其懸崖勒馬勿自自誤、徒苦生靈、翻然悔悟而協力於中國之再建、於廿八日南京國民政府復舉行行政委員會議、及中央政治會議之合同會議、當卽通過中日關係調整案、並修正組織法確定汪代理主席爲主席、而汪代理主席、亦已受諾、於是遂決推戴汪氏爲主席、並於南京舉行有歷史性的在東亞新局勢下堪謂劃一新紀元的光華燦爛之滿日華國交調整條約簽字式典、

如斯則日本於最近卽可承認南京國民政府、滿洲國亦必繼之承認、同時如德國、意大利、以及匈牙利、羅馬尼亞、西班牙、薩爾瓦多、斯洛伐克等國亦必相繼承認、此亦意中事也、果爾則南京政府之實力、自可益加增進、反之如蔣介石之重慶政府自必亦漸凋零、且其對內的則有與共產黨之摩擦、日益激化、對外的若英美撤色險惡、大勢所趨、雖不加入和平不可得也、以此而言、則新興之中國、不眞正的東亞新秩序之建設正可刮目以待也、

記者、承社命幸得參列盛典、爰將南京、上海、以及沿路所過、耳聞目覩者拉雜、據實寫出以饗讀者、

空路由連出發

二十七日午後四時五十分由新京乘火車、翌二十八日朝八時二十五分抵大連、國通大連支社派中君等持旗來迎、卽於中華航空株式會社購妥『搭乘』票、於十時五十分搭乘『厚和』號機由大連飛行場出發、

（同乘旅客共六人（定員是八位）除三位日系者外僉爲余、及青島特別市督察學校長李寶山氏夫婦、余等一一落座後、案內的日系少女給每人一包『防爆音的藥棉』不用提、這當然是塞在耳孔裡嘍、她笑着說了聲『一路保重』之後、推進機『兩個』迴轉起、來、隆隆之聲（幸虧有塞耳棉）我們向機窗外的送行者攝手示別後、祇瞬之間、就飛翔在大連市的空中、直向南方海岸山岳地帶飛去、

那位李太太不時用手塞塞耳棉、尤其是初次搭乘的我、當然更得塞的緊緊的、不、我的『心裡』更不僅僅是怕耳朵震聾、因爲每人頭上的網籃裏、都有三個牛皮紙作的『嘔吐袋』益發令人恐慌、因爲我恐怕會暈船的滋味、再移到飛機上、海、空交臬豈不是旅行一大障碍

不過我這種膽怯始終未會實現、機身非常平穩、比坐汽車還舒適其先是嘗試的、漸漸山巒向下探視『人豆而馬寸』這句話、我看那是初飛起離陸時候說的、我們離陸未幾往下一視、正是山岳地帶、村庄、山嶺、壟畝、直不啻樣展覽會裡所陳列的模型但是小的多了、老老實實一處一處的放置着、至於河流那簡直是一條線、成林的樹木是一叢一叢的青黑（松樹）樹的單棵很像一滴一滴的蠅糞、至於人馬、那是和大地一色、早已辨不清了、

機艙過山嶺地帶、就是『渤海』、朶朶的白雲從我們腳下飛過、從雲隙中向下望去、幾隻小船在海中好像兩三歲的小孩子耗在水裡漂浮（但是看不出在動）

談起來雲彩、很是有趣因爲今天是晴天、朶朶的白雲在太陽底下看去、活像一羣一羣的潔白綿羊迎人而來、有時更像一片棉花大平原、使你不知道是架機通過在海上、尤其是再往前方遠處看去、白雲層疊如奇峰、嵯峨、受太陽照着、更不兩種照片上的『南北極』白皚皚的冰山雪嶺光景、壯麗的很、並且都在活躍向你飛翻而來、可惜這是冬季、若在夏天飛在雲上、下視雷雨狀況我相信那更爲別趣味

臨行時有人勸我不應當因爲往暖帶去而換了『秋裝』、恐怕空中風大受寒、其實不然、飛機座室、除去五、七個小換氣孔外、是也點風不透適行在白雲之上、太陽的光線從窗孔射到面部或胸部、直不亞於新京的四月裡艷陽的天氣、正午十二點十分、（快了十分）在空中、繞了一個大廻、青島的市街已歷歷在眼下、下機後、在休息室少憩、與李先生夫婦別後於午後一時四十分復乘機向上海進發、

（十一月二十八日晚於上海同盟發）

御影池滿鐵理事 就任前發表談話

【東安電】御影池東安省長、今以滿洲國代表而就任滿鐵理事、已於卅日辭去現職當就職之先、昇格爲特任官、於新京舉行任命式後、當卽歸還東安、二日談話如左

今別去於日滿二十三年之官吏生活、誠使人感慨無量、回顧此二十

愧、然幸迄今無何大過、而盡厥職者、乃日滿官民絕大援助之所賜、不勝謝之至、當此北邊振興三個年計畫之中途、未得目睹東安省之完成、而退去、殊爲遺憾、然對後任較部省長之敏腕、頗爲信賴、故內心殊爲安泰、對鐵道事業全爲門外漢、均無何抱負之可談、只以目下世界情勢、對於聯繫樞軸國之大陸鐵道之重要性益益提高之際、今後更期待日滿官民予種種之協力云、

爲配給農家生必品 協議數量確保
愼重審議後卽可實現

農家生活必需品之圓滑的配給、於滿洲農家經濟向上及農產物增產計畫遂行責重頗大、是以政府以農村對策之重要問題爲第一着手、且於本年出貨工作之際、已創始特配物品交換制度、惟雖未能稱爲完璧、但亦頗能喚起反響、於農家生必品之配給有如何要望、已呈如實的表化、政府鑑於此等農村之現狀迅速開始一般配給、藉潤農村生活、而確保農產物增產之遂行、爰於興農部所決定之基本方針、卽基於以下各項、

一、對於農村農家生必品之配給、由興農合作社機構行以配給、藉謀地方整備委員會之有機的活用

一、配給種類以專賣品、綿製品等爲中心而於所謂純農家生必品行以優先的確保、

於關係者間會急於其案之作成、惟因須由興農部議決定、由二日午後一時於次長室經結城次長以下關係官出席、關於具體的配給方針數量確保已行以協議、然同方針於對農村政策之將來頗予有重大影響、且於合作社與農會之育成方針、增產計畫等亦有關聯、是以爲必要愼重審議其最後的、決定、作成尙須經數回協議後、興農部案而行早急實施云

全滿官吏三百餘名
協商福祉會計問題

政府依共濟、恩給、住宅等福祉施設之積極的運營、爲各官廳之職員的增進計、以總務廳前野人事處長、廣瀨會計課長、稻次福祉課長爲中心、招集全滿各官署關係職員三百五十名、自十二月三日起亘三日間於國務院講堂開福祉會計事務之協商會、

糧穀會社派員 督勵小麥出貨

原料小麥之製粉會社收買成績、現共獎勵金制度之適用已至第二期、加之糧穀之上市、稍呈鈍化之傾向、已達六千車程度之記錄、與去年度相比、其成績尙稱良好、然爲期舊正用原料小麥達一萬車之會社、對此尙未抱樂觀之態度、爲於年末更促進其出貨、故穀粉會社首腦部及各課長等皆行出動特派全滿各主要地之三江、北安、濱江、龍江、吉林、等地之出貨促進班、已於二日夜分赴各目的地矣、又該促進班等、預定於現地約滯一個月間、而行促進工作、此外更以奧平理事長以下編成巡廻班而督勵職員之工作云、

南嶺動物園園長與園丁持新到該園之大蛇照片

金市長 巡視各署

金國都市長於首警初巡視後、又於三日午後九時四十分帶同今川警務科長初度巡視順天署以下五署並新京消防署、諮問署內之情況云

新體制下之興亞新春
廢出賀年電報
電電傾全力辦理一般電報

因廢除虛禮與物資節約電報之新體制近將實施、電電由本月二十日起、除廢除使用從來賀用之美麗的特殊送達紙外、則在新正賀年電報之特別辦理於新體制下之興亞新春、暫時停止、但關於廢弔用之例文電報、決仍由照舊翻譯配達、故代本文而使用例文略號以及番號、皆毫無影響、又因此特別辦理廢止、年末繁忙時電報事務輻輳、當能緩和、故電電以其全力傾注於一般電報之辦理、可以特別迅速配達云、

二十餘萬元 洋釘密賣 眞象判明

【奉天二日電】今夏八月以來由奉天警察局經濟保安課取調中之所謂奉天之洋釘闇交易事件近來已判明其全貌、且已於廿八日將該件書類送致於奉天區檢察廳矣、

卽因矢田春雄警尉補及山本神一警尉補於本年八月四日赴市內富陽區小邊門外福勝發良油鐵舖調查之際、探知違反統制法將大量收入而行闇販賣之共榮進興株式會社者當卽前往鞍山市南五條該社社長二宮發市（五二）同事務取締役島勇司郎（二八）同工場部主任藤原三良（三〇）等檢舉取調結果意外更判明有奉天市大和區霞町滿洲鐵業工廠支配人鵜川良範（三〇）同營業主任小林護（三五）、大和區揚武街株式會社岩井商店奉天支社鐵鋼主任櫻井德治（二七）大東區株式會社滿洲工廠用度課長白龍庄司（三六）奉天鑛業株式會社用度係長野口重直（二七）及其他等大規模的鐵鋼類之闇交易卽二宮、島、折笠之三名過去亘數回於鐵鋼類統制法、經當局指定之品目洋釘以無許可與由生產者的鐵業工廠以亞鉛行以物品交換合計買收百八十八樽、又鵜川、小林之兩名有將自己工場生產之洋釘對日滿商事以外之共榮進興賣却百八十八樽以及對滿洲工廠九十五樽、奉天窯業六樽、合計爲二百八十九樽而與單並鉛板或磚互相交換等事實又岩井商店櫻井德次以滿洲工廠、滿洲鐵業工廠請負爲奇貨前後亘二回以亞鉛五噸與洋釘九十五打轉旋交換賣買因而櫻井由此得有四萬八千三百餘萬圓之暴利等等此闇交易總額實達二十餘萬圓以上云

昨晨由京出發
展開開拓新航路雄翼
東京新京間 直航飛行

因氣象狀況不良、而行延期之新京—東京間直航定期航空路開拓的慣熟處女飛行之壯舉、以最新銳三菱二十一號機已於三日早冒疊天之冬空而決行矣、

其搭乘者爲滿航航空處長河井田義匡氏、新京管區長鄉某德三郎氏以下深野、佐藤、戶田三操縱士、金子機關士、田琬、石川通信士等滿航名飛行家是日午前八時集合於新京西飛行場、聽受中央觀象臺報告『絕好之氣象狀況』後、於同八時半以冷酒、勝栗、慶祝壯行宴畢、則乘機而起、

在同九時三分經關係者多數之歡呼下、展其鵬翼堂堂飛翔而去、又同機由淸津附上空出向日本海預定於午後二時前後到達東京羽田國際飛行場、

重整癮者名簿

爲全面解決文明之汚辱鴉片問題、禁煙總局不斷的繼續努力、今次欲面癮者之管理及鴉片麻藥適正化、乃於全滿各地將旣登錄癮者、再加以徹底的大整理、今次自康德六年十一月起至本年十一月末止亘一年間、詳細調査癮者吸食之動機、原因生活環境等諸事項、然後製作登錄名簿、俟充分考究各省並特別市管下縣市旗之實情後、卽應現地實情而樹立、今次不僅限由警察官署監視活動、凡與煙政關係機關或協和會及其他各關係機關等皆應綜合的協力援助、藉期禁煙政策萬全、摘發不正登錄者、使眞癮者得以正確之登錄、故必須充分加以注意、予不正業者大彈壓、一方爲徹底管煙所職員之指導監督、斷行對惡素質者加以整理、使禁煙政策完遂、故本月卽將預定全體更換新名簿云、

各區懇談會 「本週依次舉行」

旣報之首協本部、爲徹底年末之宣德達情行事、以及確立國民組織工作計劃、舉行之各區懇談會、於本週間將依次舉開、寬城區十二月三日、和順區四日、長春區順天區七日、東光區六日、敷島區十日、茲因該懇談會係首協年末之重要會議、亦卽首聯協議會之縮影、緣是參加者除首協派遣員、首都本部長副長、事務長、參事、科長、聯協理長、首協本部委員外尙有政府各機關會社團體代表、以及各分會之關係者多名、會場除寬城警署與首協會議室舉行外、餘均未定、議題不外以國民組織爲中心、想至各懇談會之當日必有一番年末緊張彩色云

火墻釀成火災

三日午前五時國都興安大路坂井忠大樓隣奈良玉龜家出火、燒尖屋頂幸未成災、原因因火牆之不注意所致、

車輪零件 各種堅固無比

廉價販賣 新四洋滾珠 轉舊外帶裡帶

株式會社 松記車輪製作所

奉天市大和區三光街廿七號 電話(2)3053・6525

功成銀行

辦理存款放款匯兌及一般銀行業務

國民經濟迅速發展商業交易日益殷繁敏行應一般情勢之伸暢順調經營對內力求健全以強機精對外竭盡忠誠而昭信實向承遠近優異愛顧感戴之餘且榮且幸今後更進一層之努力用符各方貫助之雅望而全服務社會之精神

放款：票據貼現　貨價押匯　票據放款　契約放款　往來透支

存款：定期存款　往來存款　特別存款　通知存款　存款票據　定期積金

匯款：山東山西　河北上海　以及國內　各大都市　均可通匯

本店　吉林市財神廟胡同　電話一二一八九番

支店　新京特別市南大街　電話一二六八三番

支店　哈爾濱道外頭道街　電話四四五番

支店　新京特別市大和通　電話三五〇〇七番

出張所及特約店所在地如左

奉天　綏化　磐石　大連　北京　上海　濟南

四平街　公主嶺　双城堡　留守營　天津　太原　青島

洮南　寧安　榆樹　昌黎　樂亭　太谷　濰縣

另備業務概覽函索卽寄（電報掛號〇五〇一）

代理　意匠　商標　發明

奉天代辦處小西關大什字街北三益洋行電話中央二二七三

前實業部商標局囑託　景雲章　動六位　辦理士　中根齋

新京東五條通三番地　電話三一五七七二番

全國醫界　函授首席

中國　國醫學院　函授　京奉實續招各級　免費學員

本院十大鉅冊『國醫標準講義』能分千科、可裝萬冊、自設印刷部鉛印精美、裝訂整齊、編纂者皆海內知名醫師、時間經濟之損失、已不可勝計！▲函索詳章附郵票五分▲院長：醫官兼天津市府正取天字第十二號執照醫師馬樂三大夫 ▲爲滿洲學員便利起見、特在奉天東設辦事處▼

院址：天津英租界廣東路福安里二十號大樓

雙層化積膏　四肢麻木　腰腿背痛　風寒濕痺　五積六聚　腎寒疝氣　婦女血積　經血不調　胃脘腹痛　每份定價　國幣五角

萬靈虎骨酒　筋骨麻木　中風中寒　腎寒疝氣　陽痿囊縮　痰痺癱瘓　半身不遂　婦女血寒　腰腿背痛　每瓶定價　國幣五角

特製至寶三腎丸　夢遺自遺　陽痿早洩　房勞過度　腎虧腰痛　氣力短促　神經衰弱　淋濁疝氣　精神萎弱　下元虛冷　每盒四元

外埠函購滿五元不加郵費　虎骨酒半打方郵須　火車廳代金不郵購藥滿十元贈月份牌一份

奉天市鐘樓南　德潤堂藥局發行

急告

康德七和十一月二十一日附於大同報揭載之公告十二月十二日午前十時於富錦縣金融合作社舉行冬季雜魚約壹百五十瓩斤投標競賣因種種情形中止競賣

右特急告週知

康德七年十二月四日

三江省

撫遠縣水產實行合作社

地方通訊

省招集關係者舉開 街村稅講習會 研討一般徵收事務改進

【奉天】省公署、爲期街村稅收之改善、乃於本月二日午前十時、於省公署大禮堂、招集市縣關係者、開街村稅講習會云

省下各市縣 種馬血菌檢查

【奉天】國立種馬場、爲對奉天省各市縣貸與之種馬(牡馬)傳染性流產菌血之檢查乃由十二月一日起分別往左列各地檢查其日程如左十二月一日鐵嶺二日復縣三日海城四日奉天五日遼中、六日本溪七日開原、八日瀋陽九日昌圖十日四平街、十一日法庫十二日康平、十三日奉天十四日西安、十五日海龍十六日開原、十七日興京十八日奉天返回鐵嶺云

戰亡病殁勇士 定期合同葬儀

【奉天】於奉天市出身者之勇士戰亡及病殁、化成護國之英靈、市當局、及協和會國防婦人會、爲慰此等英靈於地下定於本月六日午後二時於大和區萩町紀念會館舉行市民合同葬儀式云

西園寺公 國葬當日 奉天市舉行遙拜式

【奉天】友邦重臣西園寺公望公之國葬式、於本月五日上午正式在友邦日本舉行國葬式當日奉天市官民爲表示哀悼之意、於當日上午九時卅分一齊舉行遙拜式云、

私立文華校 由省正式接收

【奉天】在奉天市創立有十餘年歷史之教會立文華中學校、於本年上期、由民生部發表、由省接收、經双方正式磋商條件、已告圓滿解決、於十二月二日上午十時、在省公署民生廳長蒞會下、各科長參加、對文華國民高等正式接收、十一時四十分儀式終了十二時由基督教長老會出頭、在明湖春設安招待該校由康德八年一月一日起、改爲省立國民高等學校云、

薄暮東關匪警 三匪搶劫靴舖

【奉天】大東街一段一四八號安靴舖、執事人安固本六十六歲、該商在奉歷史頗久、爲有名之舊式鞋店、尤以僂鞋馳名、故營業頗佳、於一日午後五時三十分突有分持手槍之三匪侵入入室後聲稱買鞋袖出手槍、將櫃夥趕入後屋實行强搶、搶去國幣一千五百元而逃、事主於三匪逃走後、急向派出所報告聞報之大東區警察署、當即連絡局司法科、刑事勤員、搜查三匪云、

三名女學生 拾金不昧 警方將予表彰

【奉天】王文秀(十歲)楊郁芬(十一歲)陳惠媛(十三歲)上記三個女孩子完全是協心國民學校學生在上星期六(十一月卅日)午後五時許在城內鼓樓南、撿了一個綠色錢包、打開一看內中有國幣一百五十元、及赤金手鐲兩個三個學生當時把錢送交城內署小西門派出所去招領在二日上午送署、經失主趙景榮(在某機關充差)報告打保、領回、城內署以三女生廉潔可風、當時通知協心國民學校令三生來署、決定加以表彰及獎勵云、

勞工待遇徹底改善 舉開勞務會議

【奉天】省公署、爲改善勞工待遇、及期統制之便利、乃於本月五日上午十時、於興亞會館招集全省各市縣擔當者、開勞務會議云、

寅夜匪搶新夫婦

【奉天】陳維禮廿三歲、住渾河區南塔街、新結婚四天、於廿一日午後十一時四十分、突闖入三匪、二匪把門、一匪持四齒鐵耙威嚇搶去國幣十元、及金手鐲一個、包金手鐲一付、赤金鎦子一付搶畢搶走、報警搜緝中云

有爲青年獻身衛國 綏化縣于海雲君志願從軍

【綏化】茲當本縣實施壯丁適齡申報強調週間之際、協和會綏化縣本部、爲期國兵法施行指導之徹底、及初度徵兵事務之順利遂行、乃動員全體職員編成七班、分赴各村宣傳、當四方台宣傳班員廣本先光郭錫珩(協和會綏化縣本部職員)於興南村盧家屯實施壯丁盧偶申報調查、召開座談會之際、由班員對於國兵法之意旨、詳加解釋當時有興南村盧家屯于海雲者現年十九歲(民國十一年八月廿八日生)毅然志願國兵、效命疆場、爲國獻身、查該生係康德七年六月十五日於綏化青年訓練所第一部卒業、復於康德七年八月一日於青訓二部卒業、受青訓指導員諄諄善誘之結果、故對國家之觀念及國兵法之認識、均甚了解此舉對於國兵法不甚了解之農民、殊予頗大好影響堪爲農村青年之模範云、(照片=即于君)

壯丁適齡申告週間美談

克東縣舉開 農產物品評會

【克東】國府爲謀農產物之增產發達向上計、通令省縣、每屆秋收冬藏之際舉行農產物品評會、本縣於十一月二十二日、假克東大舞台地址開催之優良農產物品、陳列教育館、供民衆參觀、並又在會場張貼標語、參加者各機關會社及各街村長等、約有千人之譜、首由縣長張公積珍、講演民爲邦本、食爲民天、本固邦寧之意旨、且查本縣農產收穫量、超過預料以上、品質小麥最佳、大豆次之、如此對於一般勞働之農民、深表謝意、並希在場諸君、將此意義、轉達閭境人民、俾使將來、對於農作、再進一步的優良、嗣由技術官吏、開始審查品評等級、優者賞給獎狀獎金、該農民等、在歡躍感謝中、於下午四時、始行閉會云、

東滿消息

志願從軍者層出不窮 寧安壯丁呈報極踴躍

【寧安】街公所、前自十一月六日至十一日止由街長關聯瑞及副街長松本隆助、督同主管人員、依照以前國勢調查、乙號表之申告爲根據、查知康德七年度適齡之壯丁、共有三百餘名、遂於是月十五日、由街公所、招集各適齡之壯丁之家戶長、在寧安劇場開座談會、屆時各家戶長全數到場、熱烈參加、由協和滿軍方面、縣公署、協和會、警察署、分別派員涖場、講解國兵法實行申告要領、故商民等、對於壯丁之申告、莫不一致歡躍、得圓滿之結果、決定由即日起實施申告、當日即有壯丁適齡之家長、朱德祥爲其子朱富志履行申告、此後每日各適齡壯丁之家長、朝夕齊集於街公所門前、爭先恐後、聲請申告至十一月二十八日申告者計有二百五十餘名、成績非常良好、志願者有鮮系三名、滿系十一名、惟鮮系本不適用我國國兵法、而竟毅然完戎、其志殊可嘉尚、又滿系中、有街公所職員戴君立根、年僅十八、英俊穎悟、體健識宏愛國情殷、忘懷一切、雖未達壯丁適齡、即志願以身報國、此種壯志、眞令人欽敬莫名、按戴君素有從軍之志、惟以年幼、故未得入營伍、常語人曰：『男兒當馳驅疆場、決勝邊塞之地、捍國衛民、立殺敵之功、揚名遐邇、威振山河、方不負爲王道國家之好男兒』云云、其卓絕不拔之志願、早已蘊結於中、今幸得此良機、眞如木之逢春、魚之得水、其快意洋洋之氣概眞有不堪以筆墨形容者云云、志願者芳名如左

鮮系　宮本萬壽、白川建吉、利川東晉、

滿系　戴立根、陶忠儒、王提海、楊青林、楊樹青、孟憲文、孫慶周、梁振鐸、孫福五、李升祥」

促進廢止虛禮運動 舉行歲末儲蓄旬間

【牡丹江】協和會本年度實踐運動、於十二月十一日起至二十日、與全滿各地呼應、國民貯金、歲末實踐旬間實施、本年度之國民貯蓄目標八億圓、貯蓄達成最後之邁進、即須於歲末、國民之貯蓄精神振興以收富家强國運動之實効、貯蓄結成、虛禮廢止、及歲末贈品、

實踐要項

一、學校、新聞社、或國防婦人會、開始及其他外各團體、勿論官民、各種團體之代表者、普通職務、及職能、或地域區分別、應充分協力募集

二、民間有力者、並滿系有力者、之積極的協力徵募、

三、座談會講習之開催、

四、貯蓄之結成、充實既存之貯蓄會、使之强化勿論在未結成、地域、本旬內、必得結成、再優良貯蓄會、與民間功勞者之表彰式、豫定舉行、

五、官廳特殊會社、一般民間、於年末與之一部國債、及滿洲貯蓄債券以資獎勵、

六、金融機關、委員會之積極的活動、預金、貯金、之吸收、改善、

七、虛禮廢止之趣旨、徹底、年末始之贈答、忘年會、新年宴會、等絕對廢止、

八、商店之歲末、廉價出賣、購買之刺激、共同禁止、

九、本旬間咖啡館、料理店、及其他之娛樂場宜對本趣旨徹底、積極的協力要望、(女中女給)之儲蓄會結成、實踐儲金實施、此外之宣傳、新聞紙上、無線電放送、及映畫、講習會、各機關、總動員期待成果云、

停電之原因 盜電者頗多 今後查知嚴罰

【牡丹江】最近市內、停電之事、屢屢續出、一般官舍街、非常黑暗、感覺困難、原因市內西、南區方面、之一部、滿鮮系市民、盜電者、非常之多、結果以後電電當局、斷乎嚴罰主義、逮犯者、追徵金徵收、使用盜竊者、處罰之方針、於日前與市警務處連絡云、

道德會正式開課

【瓦房店】復縣道德分會爲謀强化會務、老安少懷計、乃設立一懷少堂、招收四歲至七歲之幼男幼女由講師授與道德知識、現已籌備就緒正式開堂上課

縣長赴北安 參加慶祝會

【依安】現當北邊振興、實施鄉土建設、開催慶祝大會、乃當十一月廿七日於北安省城舉行本縣長劉公桂榮率令之下、於廿五日帶同全縣村長、警察署長、學校長、民衆、各代表於早八時首途北安省城前往參加盛典云、

新設電話六百台 年內可完成半數

【安東】電電當局、業於都市進展、於本年七月間預定增設之電話、由市民抽籤決定、新設數六百台可裝設絕了、餘者之新市街方面三百台、因資材關係、及地下路線工事之困難、約於明年六月中可完

草地市長接任 官民盛大歡迎

【鞍山】新任鞍山市長草地一雄氏、於日前午後三時六分抵鞍、當有古館前市長、王副市長、小岩井警務處長、市署各科長、並有松本憲兵隊長、及本市各區會長等、多數人員到驛頭作盛大歡迎、當於鼓舞歡騰之下、到署接任視事、按草地市長、以前會在鞍山昭和製鋼所、擔任某項要職、爲人精明諳練、勤績卓著、今次榮膺鞍山市長、對於鞍市政務民情、具有豐富之經驗、定能爲市民造莫大之幸福頗堪期待云、

前揚村一帶完成給水工事 邀集各方舉行盛大開通式

【安東】大東港建設局前爲前揚村現地事務所一帶之、滿鐵工事區、並船舶用水等供給計、會以工費四十二萬圓急於進行工事、刻已於河深濤假工事水道第一期供給量一千噸、送水工事完成、業於十一月二十九日午前十一時、假河深濤現地由關係者多數參列下、嚴肅舉行通水式云、

大雪頻降 豐年預兆

【依安】本縣入冬以來、天氣深現暖和的狀態、但大雪頻降、現在依安平地積雪約有半尺、十一月廿八日早三時東北風起、大雪紛飛、如棉絮降落據一般老農談、明歲豐年、定可預卜、雪多可代春雨、但本年冬妨碍農漢打場工作、以此亦似爲憾事也云

鐵嶺市制三週年 慶祝式典

【鐵嶺】康德五年十二月一日、隨同治外法權撤廢及行政移讓之際、鐵嶺市亦即於該時實施改爲市制迄今已將達三年、十二月一日正逢本市實施市制三週年紀念日、鐵嶺市公署爲慶祝三年以來市政基礎確立完成起見、在當日上午十時、於市公署二樓、舉行市制實施三週年紀念式典屆時由市長副市長報告三年中市政詳細經過、所有市屬以下各機關、並市內各機關各界知名之士完全參加下、於式典終了再續開祝賀宴會云、

氣候寒暖條變

【鐵嶺】自入冬以來、天氣有時驟變、河流凘泊莫不均已結凍、詎料十一月二十七日天氣現陰、且起南風、頓呈暖和情勢街市積雪、氷塊、完全溶化爲水、乍寒乍熱與人生有碍、望吾人注意可也云、

農耕貸欵清繳期迫 民衆近日紛紛付還

【依安】本縣之農民所貸耕金、前由金融合作社、移交興農合作社信用部經收、該社前已通知各貸戶、限定於十二月十日交納清楚、境內一般農民欠欵者、均皆紛紛集欵還付、因期已迫近而維信用云、

擬定明年度於各村 普及增設學校 使鄉村兒童就學便利

【鐵嶺】鐵嶺縣公署以本縣敎育自樹立十年計劃、至康德十五年完成縣敎育工作、今則更以縣下村屯就學兒童日增、爲免除學子入學向隅之嘆起見、故在康德八年度、決定於縣內普及設立學校、原有之主村主校防村分校、依情形如何分別增添學級、廣行收容徵小村屯人口足數者、如距附近學校較遠、亦斷然新設立學校、關於該項之合理方針、現由縣教育科愼重加以參考中、近即可完全決定增級新設學校等之地域云、

平安戲院竣工

【鞍山】道東八卦溝、前爲遂行都邑計劃、所有妓館戲院、均令遷移樂天市場、已誌本報、除妓館全數、當時均有新屋可住外而戲院一項、因地址未行覓安、暫於該市場之西南廣場、搭蓋臨時露天戲台演唱多日、但時屆隆冬、露天野台、殊非適當、經該戲院班主于月樓張海樂等、積極覓安地址、從新建築戲院、現在工程已竣仍名平安戲院、於日前已重行開幕、邀有著名坤伶劉艷霞等多名云、

配給棉布洋油 民衆感激公允

【依安】自實施物資統制以來、我縣之日常生活用品、經縣當局運籌帷幄之下、凡百物品均不感困難近來又有大批棉布、洋油按照台賬制度由村方分配異常公平故一般民衆深表安心感激莫名云

慰農、禁煙、學藝大會 縣街各界連合舉行

【克東】本縣於日前、在農產物品評會圓滿開幕之際、又爲慰勞農民春耕夏耨秋收冬藏之辛苦、在品評之餘、比較往年、成績優良、我縣當局於是日假克東大舞台地址、隆重舉行慰農禁煙學藝大會而各機關會社學校商民、約有千餘人參加首由縣長張公積珍、及副縣長西原公、講演開催大會意義、嗣由各學校開演新劇後而各機關會社接演舊劇、民衆免費觀覽、頗有人滿之患、新劇以文光國民優級學校之田家樂最佳、舊劇以李明義先生之追韓信爲良、觀衆掌聲如雷、均欣然悅色、流連忘返、該新舊劇等、頗得一般之好評、迨下午四時餘始行閉幕云、

經濟保安股 新任命警官

【營口】物價及物資統制法並販賣物品價格之標示等業經實施、此對暴利取締令更予以一層深甚的强化、而違反者加以嚴罰以徹刁頑、營口市警務處爲期新統制法徹底、及順應統制經濟國策並經濟警察陣强化不使稍有遺憾、遂任命左記三氏爲經濟保安股警察官吏、茲將氏名誌左、

市警務處警尉張萬仁、警尉補張蘭義、警長趙致和

安東歲末同情週間 由十四日起始實行

【安東】救濟冬期貧民唯一對策、每年例行之歲末同情週間、本年度對實施要綱、已於十一月二十九日午後一時假市公署小會議室、開催協議會、由協和會、省社會事業聯合會、赤十字社支部、市隣保委員會等參加下、協議結果、定於由本月十四日、至二十日爲同情週間、於週間內廣爲宣傳、以期趣旨之普遍而多希市民以同情之心施以捐助云、

小賣酒質不良 要望當局檢查

【鐵嶺】本市燒鍋由本年中秋節開始工作以來、產額足供全市需用、但需用較多者爲滿人飲食店、從來未向該等配給、於是妙想天開、竟向領酒之貧民高價收買、再以特高價騙賣飲客、致燒鍋之產酒、不啻完全爲市內飯館及貧民造發財之機會、鑒於如斯情形之鐵嶺稅捐局側爲一掃從來燒酒之售賣方法、並合理向需用家配給計乃於前數日由該局新指定燒酒小賣家四十餘家同時並規定向飲食店配給業於十一月二十五日起施行然當此中小商號利心頗大之際實爲該等心中唯一所利、故雖已小賣、但聞市民買酒者互相談述、品質極差、較在燒鍋買來之酒有天壤之別、小賣家與飯館同樣心理、若多得利只有混點水而已、違章售賣僅獲利三分、實嫌過少、要望稅捐局宜隨時查驗庶可生效云

醫療班應診者多 決定續運大批藥品

【石門】新民會石門市總會醫療班、自大石橋下遷同市總會內後、求診者一日比一日增多、故馬大夫殷先生等均非常忙碌、同時因求診者之多、藥品消耗、亦有相當之巨、頃該班於日昨奉到中央總會頒發藥品數箱、內中種類甚多、各藥俱全、聞不久仍將有大批之藥品運到云、

警署長視察公路

【豐鎭】本縣城區警察署署長金英多氏、鑒於冬令嚴寒風雪飄揚、對於各段汽車公路、不無積雪破壞之處、遂於日前早晨、率同長警數人前往大西門外之豐京汽車路間按段監察是否堅固平坦、以備不虞之整修、便於行旅云、

商校擴大設政 續招新生增聘教授

【張家口】察南商科實業學校、自開辦以來、甫及八月、成績卓著、校務井然、預定明年更有新發展之計劃、已經政廳批准於來年二月、決招取新生八十名、分兩班上課、現在對兩級教室、業已確定學生宿舍、正在設法租賃中二十一日接該校校長馬景賢氏、於民國廿年、由國立北京師範大學博物系畢業後、歷任各中學校敎員、敎務主任等職、今主辦商科實業學校、實爲獨輕就熟、又該校員熊治郞主事、亦爲日本著名之敎育家、於昭和七年、由日本大學高等師範部修法經科卒業後、從事於敎育界、頗多建樹前由日本帝國文部省派遣來蒙、辦理敎育、自到校以還、整頓不遺餘力、校務之驚人猛晋、當在意料中云、

華北消息

呼應戰時體制 石市舉行防空大演習

【石門】石門防護團爲呼應戰時體制第一回幹部防空訓練大演習、於上月二十四日、在皇軍佐藤部隊由齋防護團長、前田總務部長外防護團幹部出席、自十時起而行舉行矣、於午前中、該部隊居村中尉尤敎官、敎之使知毒瓦斯之種類、性質等、於午後由平松中尉、就於救護行演習、及指導如次事項、第一日於積極訓練中乃行終了、(一)製木裝着(接骨之時)、(二)止血法、(三)三角巾使用法、(四)人工呼吸法、(五)患者運搬法、1、手運法2、擔架法、3、急造擔架之製法、又此講習、乃由新民會市總會王敎化科長之通譯而行之云、

警所佈告市民 領取住民證

【石門】石門市公署警察所、前爲肅清管內不良份子、嚴防宵小潛蹤、以期治安之鞏固起見、會經擬製附有相片之良民證、而各市民遵令實行者、固有其人、但新遷入住戶、及延未遵行者亦屬不少、故特佈告市民前往指定地點趕速補照、佈告如次爲佈告事、案查本所爲肅清管內不良份子、以期治安之鞏固起見、會經擬製附有相片之良民證、而各市民遵令照相者固有其人、至其新入住戶及延未遵行者、亦屬不少、茲將規定日期場所、趕速補照以免再誤此佈云

唐市肉價低落 猪隻來源擴大

【唐山】市當局近查本市前以猪隻來源、異常缺乏、肉價高漲且大、有供不應求之勢、市當局深恐長此以往、影響國計民生、乃依據河北省各市縣公署屠宰管理規則第四條之規定略爲變更辦法、以資疏暢來源、凡本市商民自十一月二十日起、均可逕赴屠宰場遵章報請屠宰聞自實行以來、咸感便利、以致每日屠宰猪數額增加、市場肉價亦行低落、一般肉商紛赴各縣購買猪隻、從此猪隻源源而來、不惟市內無肉荒之虞、且肉價仍可再行低落云、

略誘青年婦女 被警發覺捕獲

【天津】寗河縣劉雨、來津營業有年、娶妻馮氏年二十一歲、住于原籍、日前馮氏以伊夫年餘未回家去、生活故甚感困難、乃于月之六日、偕同夫妹桂珍(年十七歲)來津尋找伊夫、姑嫂二人當行至小于莊之際、適逢天降大雨、乃暫避于大關口許姓茶園中、是時恰有三不知姓名之某某、自謂爲某局公務員、當盤查姑嫂之來歷、旋即走去、詎更有顧景林者廿六歲住河東小集大街因聞知該姑嫂之履歷、乃赴該處與之欵談、復用溫柔手段、並謂伊可代該姑嫂謀事作、遂于當晚將劉馮氏姑嫂誘至河北大經路保安棧內、開得房間、並于當晚即將桂珍强行姦污、馮氏則亦未得勉、而顧某更迫令桂珍爲己之二房夫人、後又恐事不妥、乃轉想以該姑嫂爲發財之計、於日昨正與人販子接洽身價之際、恰爲該管五分局局員王某查覺以該顧某實無人道之徒、乃當令該段長警前往將顧某及人販子抓獲、並連同劉馮氏及桂珍一干人犯帶局略訊後、現已轉交地方法院訊辦云

加强監督機構 統稅局增設視察室

【芝罘】統稅局、爲加强科察機構、特增設視察室、專任視察稅務情形、并任滕達爲視察主任、昨日會致各機關查照、函云、逕啓者、敝局二十九年度編制、爲加强科察機構已增設視察室、專任視察稅務情形一及人事考勤、或商民訴願案件、現在敝局於本年十月份、業經奉令成立、視察室、總局令委視察主任滕達、暨任用各視察員、同時開始辦公、所有奉派出勤各員、均持有視察證共所負任務均在證內註明、以後敝局員司在外如有軌外行動、或商民訴願事件、可逕函視察室、轉呈核辦、或報局派令查辦、均無不可、爲商民輿論機關、相應函達、即希查照爲荷云、

蒙古青年同盟 舉行結成式

【厚和】蒙古青年同盟巴盟本部、爲推動蒙古民族復興運動、以恢宏太祖成吉思汗之遺烈、而求蒙族永生於世界、爰經有志蒙古青年再三集議、於多數者贊同之下、遂於日前在土默特旗公署、舉開第一次準備委員會、會後、即向各方連絡、並進行一切結成事宜、經各有志蒙努力之結果、對於該同盟之結成前途、頗獲得各方之支持、茲據確訊、該有志蒙古青年等、擬定於二十日、舉開第二次準備委員會、對該同盟之簡章、加以詳密檢討、審議會後即開始征集會員、以强化同盟之實力、至蒙古青年同盟之結成式、已於本月一日在厚和市內盛大舉行

設倉積穀 市開籌備會

【唐山】本市市公署奉省署訓令、暨新民會唐市總會函開、略謂本市、應積極籌備倉穀、以重荒政、查設倉積穀、爲備荒救災之善政、自應積極籌備辦理、以期早日完成、乃於十一月二十五日下午三時在該署會議室召開倉穀籌備委員會、商討進行事宜、並已函知各有關係者屆時涖場參加出席云、

警署將舉開 警務會議

【豐鎭】本縣城區警察署長金英多、指導官古川幸七二氏自涖任以來對於警政之推進、治安之維持、均不遺餘力、洵爲克盡厥職者也、最近又擬召開警務會議、其討論之旨趣乃戶口之調查、新選閭長之訓練、冬防警備犯人處置及檢舉問題、暨規定每週座談會之開催等事宜急待研究、以資推行、聞該會議不日即可開催云、

新京影戲院案內

國泰電影院
今日公演 明星出品 有聲對白 悲劇巨片
夜會
日期 十二月二日起連演三天
女招待！出賣肉體、出賣靈魂 臭男子！口如甜蜜、心如蛇蝎
主演 顧蘭君 謝俊 龔稼農 黃耐霜 尤光照
加演滿映新聞
新片預告 華新出品 有聲笑片 王先生與三房客 主演 湯傑

光明影戲院
今日公映 本院首次公映
明星攝製 有聲對白偵探離奇機關無比大傑作新片
夜明珠
主演 舒適 白雲 [illegible]
加演 滿洲新聞
下期五日全市首映 常映聲片
有朋自遠方來

新民戲院
(十二月四日) 星期三 早場
安桂芳 [illegible]

大安電影院
今日公演 華安公司出品 對白有聲巨片
人海遺珠
主演 黎莉莉 李灼灼 韓蘭根 [illegible]
加演 新聞第壹百〇七報
連演三天
不日公演 有朋自遠方來 滿映出品 小女俠

國都電影院
下期放映 華新公司 有聲對白 爆笑新片
王先生與三房客
主演 湯傑 劉繼群 洪警鈴 桑淑貞 蒼隱秋
日期 十二月七日起連演四天
滑稽而諷刺 爆笑而香艷
今日公演 明星公司 新型喜劇 李阿毛與唐小姐 主演 尤光照 周曼華 十二月四日起連演三天

康生醫院

吉林專刊

閣傳綏

第一一三五五號

吉林支社

吉林市商埠地三緯路十號

電話三之一一八番

徹底勵行道義經濟
奢侈品及價格表示展覽
吉警務處定十日起舉開

吉林市警務處與協和會吉林地區本部連絡之下、爲勵行道義經濟、俾資徹底杜絕奸商暴利起見、故特於前日（十二月二日）午後一時、假市警務處三層樓上、舉開奢侈品討論議會、本市各機關關係者、均臨參加、結果定於十二月十日起、至十二月二十六日止、於公會堂開奢侈品及價格表示展覽會、至於會之內容、玆略誌如下、

（一）新經濟體制下之物價問題、以經濟秩序爲中心、使業者自肅自戒促進其反省並謀一般消費者、對於價格之認識

（二）以各同業組合爲單位、每業者爲奢侈品五種以上、生活必需品建築材料類十種以上、標示價格了出品、

（三）受付開始日由十二月六日起至十二月九日爲終了日期、

（四）出品物之送付爲吉林市公署商工科、

（五）奢侈品價格展示會係、協和會、專賣署、稅捐局、生必會社、日滿商事、糧穀會社、興農合作社、協力辦理之由市公署、商工公會主僃、每日午前十時至午後六時、擬選會長一人、副會長一人、審查長一人、審查員三人、委員五人、事務員五人、

來吉赴考學生踴躍 已達五千餘名

吉林省立各國民高等學校在這學年將始的時候、都已於三日實行了新生考試、於六日即行發表考中與落第者、現在聚集於吉林市內的男女學生、爲數已達五千餘名之多、旅館都大有人滿之患了、無論在街頭小巷以及商店飯館裡、都可以隨時隨地看見三五成羣的學生們、所以吉市意感到無限繁榮的氣象云、

軍援會永吉縣辦事處 募集贊助員成績良好

募集軍人後援會贊助員是滿洲國軍人後援會之六個年計劃、省下之永吉縣軍人後援會辦事處方面、三個重要地、爲樺皮廠、缸窰、烏拉街、樺皮廠方面由賈春齡氏幹旋已募集完了、成績頗佳、特功贊助員每年納額二百元、該地募有兩處、有功贊助員每年納額一百元、該地募有十一處特別贊助員每年納額二十元、該地共計募有一千七百六十元之多、以此募集之欵、補助貧苦兵士家族、及死亡遺留家族、缸窰、烏拉街兩方面正在募集中、預想募集之成果、定能良好云、

嚴冬道路滑 行人宜小心！

吉林市警務處保安科交通股、茲以嚴冬、屢次降雪、路面光滑如鏡、行人車馬易生危險、交通事故亦有較往時激增之情形、是以令飭管下各派出所、對交通之整理、須特別認眞辦理、汽車不許越過規定速率、車馬行人一律勵行靠左、倘有違者決依法懲處、以保路人之安全、自落雪以來、已連續發生五次、交通事故、毀車三輛、幸未傷人、行路者宜加小心云、

吉省下各縣 設徵兵署

伴隨國兵法之實施吉林省下之各縣旗、近擬開設徵兵署、更擬於亘十二月十六日起二十二日止之約一週間、於各軍管區之各徵兵者、實行徵兵官之初次奮鬪、向建國建軍之精神、普及徹底邁進云、

縣長帶同要員 赴鄉清劃縣境

雙陽縣縣長謝俊山氏爲本縣同伊通縣合併、得將本縣、東北部舊有四家子村、放牛溝村、撥歸九臺縣管轄、井將勸農山村境、東北邵家大屯流砂咀子、火石溝等三屯撥出該縣長帶同楊行政科長等、乘縣警備自動車、往各該村屯、實地勘測、劃撥各村屯界址云、

警務處檢舉 販賣毒藥犯

吉林市警務處當局、對於市內密賣海洛英、以及私鴉片者、與國與民遺害殊深、實堪痛恨、近日司法科搜查股方面、大行實施檢舉、結果竟檢出有十起以上之販毒案、其中多半是鮮系人經該股加以詳細之審問、斷其密賣之路於是司法科方面之各職員、不畏繁亂、盡力檢舉、充其大有爲公忘餐之勢、可謂極今之司法手續、口頭上之審問、書面上之根據、皆屬於時間性的、非舊政時代專權自釋自斷一言半語可了之事也、更因該科各職員素抱責任心重、對各種極微之案件、亦決不忽略、以期徹底掃除不肖之徒云、

吉市附近古蹟及名勝（十）

一六、其他勝蹟

吉市附近勝蹟頗多、到處可遇、前記而外、茲錄其顯著者於下

ククク

▲關帝廟—一在永吉二區上貴子溝、名磐嶺宮溝康熙二年建前後殿各三楹、鐘鼓樓各一座、一在五區金路河、正殿馬殿各三楹、鐘鼓樓各一座、東西配廡各五楹、康熙三十八年建、乾隆二十年重修、同治十年光緒十五年又葺、（吉林通志）、相傳昔有匪首傻子者、率其徒二千餘、自農安至、忽見東山有兵甚衆、擁一大將讎懼而遁、商民因得安堵如故、咸以爲神佑、其後屢有奇蹟、故香火之盛、至今不替、一在永吉五區老爺嶺、（吉林通志及該寺各碑均作觀音嶺）名靈巖寺、康熙年間建、光緒間、吉林將軍長公鶴汀捐欵重修、正殿三楹、東廂三楹、（按該寺各碑所載捐資者不僅長公一人、倘有依將軍、沙副都統及福州將軍全夫人等）一在永吉五區大綏河街名極樂寺正殿佛殿馬殿及東西配廡各三楹、鐘鼓樓各一座、康熙年間創建、光緒十七年重修一在永吉七區馬鞍山、正殿山門東西配廡各三楹、鐘鼓樓各一座、道光十四年建、一在永吉七區官地、乾隆六十年建、正殿山門各三楹、鐘鼓樓各一座一在永吉八區旺起屯嘉慶十五年建、前後殿及偏殿各三楹、東西配廡各五楹、鐘鼓樓各一座

ククク

▲藥王廟—又名岫雲寺、在永吉五區金路河、乾隆二年建、正殿三楹、東西配廡各五楹、山門一楹、鐘鼓樓各一座、

ククク

▲娘娘廟—又名雲集寺在永吉二區下窪子、清雍正九年建、乾隆四十四年重修、正殿三楹、東西配廡各五楹山門一楹馬殿三楹鐘鼓樓各一座

ククク

▲石人山—山在永吉第二區樺樹咀子甲大口欽屯一石矗立望之如人故名

ククク

▲二龍山—在永吉一區趙屯一山屹立若珠、東西二山環抱似龍、故名、山林茂密、境至幽邃、（未完）

冬期水都景色 玩童不畏寒 街頭戲冰猴

白雪飄飄、寒風颯颯的街頭巷尾、雖然當這嚴冬的季節、也是禁不住小孩們出去遊玩看他們手撑小鞭、氣昂昂的抽着冰猴頗呈我國之小國民本色、更表現出耐寒的眞精神、北山上已能滑雪、除掉日本學童外、滿洲學童是不習慣此種遊戲、那天然造成的白色北山、和光滑似鏡的松花江、均頗適於這冬季裏的戶外運動、故近日一般兒童們、多有跑到江上、作滑冰的遊戲、既可遣興、又能鍛鍊體魄云

（照片＝即在街頭抽戲冰猴之兒童）

省職訓本期卒業生 榮受省所長獎賞者六名

吉林省立職員訓練所生舉行卒業式一節、已見前本報、按本期係第三期、總計學生五十八名、自九月一日入所以來、經時三月、從事訓練、把握滿國家組織、地方制度、官公吏法、施政概況等之行政基礎知識、並會計、文書簿記、珠算等之實務技能均已一一完美修了矣、曾獲得上司官長的讚賞、當訓練之期間、更曾利用一週間之時日、前赴南滿地帶、全體五十八名總動員行研究的視察、歸來時所獲得之裨益、尤屬不少、今對地方因之行政確立之新傳力、當更因之增加良多、頗得本期（第三期）各生之現職地區、其各地受訓之人數、及榮受省長並所長褒獎者分誌於下、

△吉林省—一〇名

△吉林市—四名

△吉林省各縣—四一名

△前郭旗—三名

△總計—五十八名

省長賞狀受領者

△金盛銀（省）△麗廣容（省）△黎山林（縣）

所長賞狀受領者

△楊家良（縣）△石中昇（省）△曹寄中（縣）等六名榮譽者云、

水滸稿暫停一日

愛助教育 是 國民應盡的義務

美麗的教育掛圖 免費向全滿小學校寄贈！

一國教育的發達，雖是身處教育諸公應負的重任，然與國民也有連帶的關係，每個國民對教育能盡一分熱心，則教育容易達到完善，反之，每個國民對教育都不關心，則教育即或有達到完善的那一天，這其間恐怕也需要相當的時間了，敝若素製藥株式會社，爲盡到國民應盡的義務，得民生部大臣的推獎，印製十數種教育掛圖，總額不下數十萬，又爲喚起同胞熱心教育，備有掛圖兌換券，將該券全部添附於若素包裝盒內，由服用若素諸君，轉贈於學校，經學校蓋章，寄至敝社，即可兌換教育掛圖，但此種手續，絕對沒有營利作用，因若素價格並不因兌換券而提高，望全國諸君善意協助此項事業，使教育早日達到理想地步。

（適應症）胃腸諸症　面黃肌瘦　營養不佳　發育不良　設體無力　未老先衰　產前產後　腦力遲鈍

藥價		
	二十五日量	一元六角
	八十三日量	五元

奉天信濃町十七號

若素製藥株式會社

胃腸營養 若素

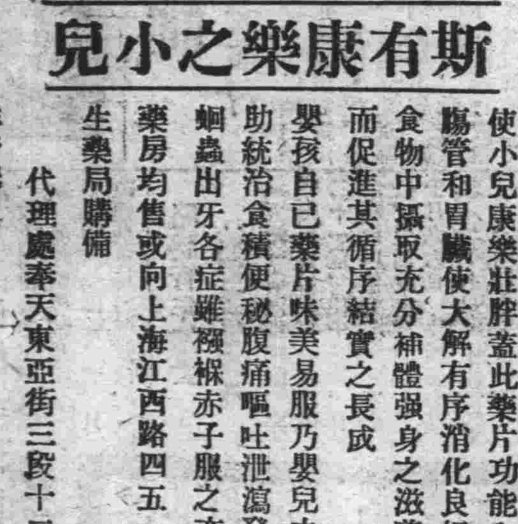

有嬰孩自己藥片 斯有康樂之小兒

嬰孩自己藥片由其對於小兒臟腑有益之作用使小兒康樂壯胖蓋此藥片功能和平有效地清腸管和胃臟使大解有序消化良好俾小兒自其食物中攝取充分補體强身之滋養料保其康樂而促進其循序結實之長成

嬰孩自己藥片味美易服乃嬰兒之良友父母大助統治食積便秘腹痛嘔吐泄瀉發熱傷風喉炎蛔蟲出牙各症雖襁褓赤子服之亦屬安全有益藥房均售或向上海江西路四五一號韋廉士醫生藥局購備

代理處奉天東亞街三段十二號英商和記洋行購買

此係眞正嬰孩自己藥片之裝璜

君宜注意　勿購彩射偽品

兜安氏利腎丸

專治 水腫 背痛 腎虧 風濕 淋濁

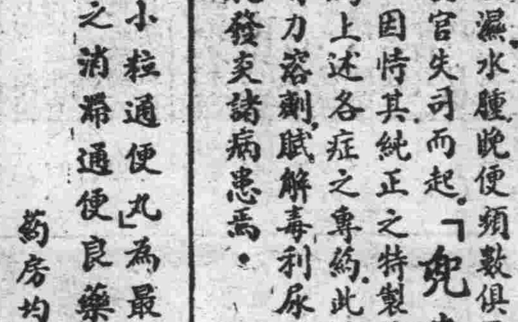

腰痠、背痛、風濕、水腫、晚便頻數俱因腎虧或泌尿系器官失司而起。「兜安氏利腎丸」因恃其純正之特製藥料故久經著名爲上述各症之專藥此藥爲尿酸毒素之有力溶劑、賦解毒利尿之功兼治淋濁膀胱發炎諸病患焉。

「兜安氏小粒通便丸」爲最溫和可靠之消滯通便良藥。

藥房均售

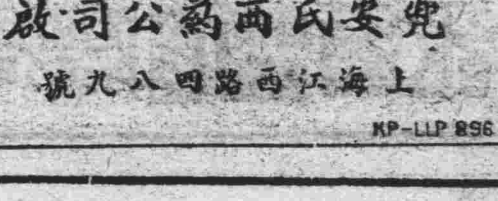

兜安氏西藥公司啟

上海江西路四八九號

KP-LLP 896

洪武劍俠圖

（張青山著）

第拾集出版

每集實壹圓

奉天鼓樓北章福記書局

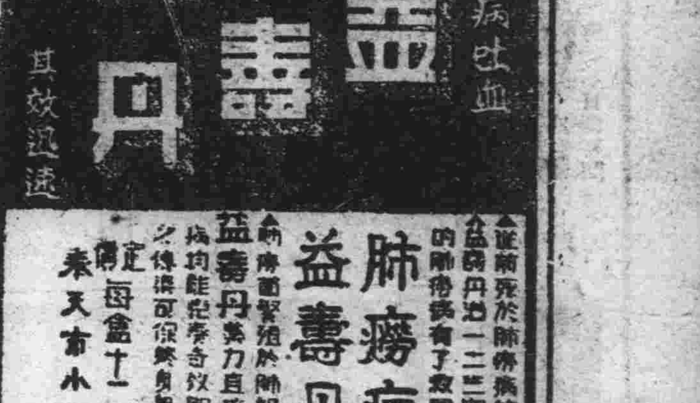

肺病吐血 益壽丹 其效迅速

肺癆病不難治 益壽丹非奇藥

定價每盒十二付國幣五元 外埠函購加郵費一角

奉天商埠北城門外西頭電車路道北

發賣本舖 國瑞藥店

大同報

第二版

發行人 衣寶田 編輯人 梁世鏡 印刷人 韓紹衡
發行所 新京東三馬路 大同報社
電話 編輯 營業
定價 每份五分 一月壹元三角 外埠郵加郵費
廣告價 一行二元

岡少轉已將入 總力戰研究所

【東京三日電】前橫鎭參謀長岡新海軍少將於三日官報被命爲總力戰研究所員發令如左、

海軍少將正五位勳二等 岡新
任總力戰研究所員

社說 滿華日締交之感懷

蓋『聞一齊人傳之。衆楚人咻之。雖日撻而使其齊語。殆難能也。』又聞諺亦有曰。『一犬吠形。百犬吠聲。』謂天下之人。對天下之事。確有眞知灼見者少。而捕風捉影花爲附和者多也。故以曾參之賢。而殺人三報。致其母亦終陷迷離。難安之感。滿起而往驗焉。我滿洲帝國之締造經營。飛黃騰達。雖幾十年。而外人對我。仍頗不鮮懷疑莫測之慮者。夫亦何以異於是又如韓子所云。『事修而謗興。德高而毀來。』意者不能修。而忌者畏人修之。惟人爲然。國亦如之。故我國年來所猶未得舉世一致之徹底理解確實體認。仍復悠悠衆口。讒言孔多者。皆僉壬媢嫉之徒之造作誣衊。蜚短流長。鼓其簧舌。以相詆諆之僞厲階也。

其最大要因。則以西人擅優越之勢。於我還東。攫肥而噬。凡有需索。輒不如願以償。宜實奪主。睨將取而代之。權益所獲不可勝計。乃我滿洲民衆自覺自決。毅然自立。藉友邦之援助。竟發憤而爲雄。雖曰門戶開放。機會均等。而欲如向之無所爲而不可也。則曼曼乎其難之矣。故乃蠱惑扇搆。務欲反之而後快。而不知其不可能也。方今日華之干戈相尋。數年不解。何莫非此之故哉。而彼邦人士入其彀中。迄猶有不悟者何其惜哉。

茲幸憂深思遠之士。傷然於今是昨非之感。帖然於汪氏率道之下。與友邦日本。推誠協商。軌於一是。捐小嫌。崗大義。舉更生之中國。與友邦日本結堅韌之盟約。同並確認我滿洲帝國之特殊實性與立場。而顯與協力共赴於興亞建設之途。爰乃發表滿華日三國之共同宣言。顯揭大義於天下。此霹靂震天之炎炎大言。一鳴驚人。足使狎邪嫉妬之邦。聞而怵然於懷。於其所爲陰險巨測之伎。將陷之於陰霾慘霧之一切工事若沃沸湯積雪之上。頓見消失於無形。作僞日拙究何濟哉。而今而後。雖聲嘶力竭於不承認之務。及從而破毀之計。皆徒見其不廣。寧不啞自矢也歟。噫。兄弟鬩於牆。外禦其侮。我滿華日既共矢永好深望彼邦迷途多士。偏其反而。睦我兄弟。借禦其侮。勿終迷於他人之蠱惑也幸甚。

適應明年實施徵兵 制定兵恩給制度

將提出國務院會議決定施行

政府因爲國兵法之施行自明春起徵集國兵、爲使國兵無後顧之憂、成爲偉大之軍人、俾盡滅私奉公之誠、此次制定兵恩給制度、兵因公務致傷病或傷害而除兵籍時、或殉職時、對本人或其遺族支給傷病恩給、或死亡恩給、以期保護其生活、近日上程國務院會議正式決定、即施行之其支給要領如下、

一、對兵及其遺族支給恩給之範圍、與恩給法所定之範圍相同、
一、恩給之財源不徵收恩給交納金、由國庫支辦之、
一、恩給由總理大臣掌理其支給裁定並支給委任治安部大臣掌管、
一、種類全部爲五種、

傷病恩給
1、廢疾一時金
2、傷病一時金
死病恩給
1、特別遺族一時金
2、遺族一時金
3、葬祭費

一、恩給支給額以俸給額爲基本、按左記之率、

廢疾一時金 十三個月分乃至三十個月分
傷病一時金 四個月乃至十個月分
特別遺族一時金 (兵於公務因傷病而死亡時)三十個月分
遺族一時金 (兵在營中非因公務而死亡時)每在營期間一年爲一個月分
葬祭費 (兵在營中因公務而死亡時)六個月分
其他 四個月分

此外於戰事事變、鎭壓匪徒警備國境中傷病或死亡時、另外考慮加算其支給率、

提高官吏待遇

政府將改正恩給法 擴大適用範圍

政府爲謀提高官吏之待遇、而安定其生活起見、乃將恩給法中一部規定實行改正、擴大恩給之適用範圍、并增加支給率、俟上呈國務院會議決定後即可施行、其改正之主要項目如左

一、官吏在職中、戰事事變從軍中、從事鎭壓匪徒警備國境中、如罹法定傳染病或總理大臣指定之疾病時、認爲因公致疾、
一、由兵昇進爲武官時、其退官恩給將兵勤務中期間之二分之一、加算武官在職期間、
一、軍官見習、士官候補生、陸軍諸學生準用恩給法並兵恩給法
一、當職事事變之際服從日本兵役而從軍或應召時其應召期間加倍計算其在職年限
一、有項因傷病而退職或死亡時由日本之恩給支給額較滿洲國應支給額減少、有時支給其差額
一、官吏被協和會及其他國務總理大臣指定機關聘用爲職員、退職時或由協和會及其他總理大臣指定之機關職員任爲官吏時、其以前之官吏在職期間、或在他機關之在職期間、均當做爲官吏而在職者、按其在職年限核算、本制度於實施前者亦適用云、

三國國交修復 華北政會開慶祝會

【北京三日電】茲爲慶祝滿華日三國之國交修復、華北政務委員會三日午後一時、特於中南海公園內懷仁堂、舉行祝賀式典、臨時計有多田華北軍最高指揮官、森岡興亞院華北連絡部長官、土田大使館參事官、王揖唐委員長以下各日滿官民代表三百名出席、有王委員長致辭、多田最高指揮官、森岡長官、土田參事官等之祝辭、繼爲茶菓之祝賀會、於一團和氣盛會裏、至午後三時始散、又各機關、各學校於本三日均行休假以示慶祝云、

對結成喇嘛宗團 舉開準備委員會

在蒙古民族精神的母胎之喇嘛教劃一新紀元之喇嘛教宗團法結成式前、從事最後的協議會之喇嘛宗團結成準備委員會、於三日午前十時半、在國都協和會中央本部大會議室開會、會場以全滿喇嘛最高活佛查汗呼圖克圖爲中心、有身着黃紅綠紫黑色之喇嘛獨特的法衣之興安北南西三省、熱河、奉天、錦州、吉林等省之喇嘛代表十五名、以及王民生部長、厚生司長、興北、南、西各省長、民生、實業兩廳、興安局、民生部、協和會等代表委員七十七名、悉行齊集、當由滿映撮播記錄照片、繼在興安局參事官司會之下、由準備委員長札興安局總裁致辭畢、即行移歸協議、審議宗團規則、並推選宗團長之人選及宗團幹部等至正午暫行休憩、午後則繼續協議、聞四日於午前十一時半、仍行繼續開會云、

照片=準備委員會會場

政府强化電氣事業

新制定"滿洲電氣株式會社法" 使電業運營水力火力電業

政府鑑於電氣在產業上之重要性、爲謀供給豐富而且低廉之電力、乃將從來滿洲電業株式會社執行之電氣事業更行擴大強化、自此乃擬新制定滿洲電業株式會社法、使該會社本照新法而爲特殊會社、計畫運營水力火力發電及送電、配電、政府認可之附帶事業、因此近將竣工之淞花江水力發電所之發電事業及電氣送配電、鴨綠江水力發電所發電之電氣送配電事業似皆統合於該社運營云、

將承認寧政府

德政府非公式之表明

【柏林二日電】德政府首腦部爲呼應日本承認國民政府之外交措置、乃加以種種協議、示以積極的態度、量其承認僞時間問題也、德外務當局於二日會見外人記者團之席上、以非公式表明見解如次、雖爲日本政府與南京間之問題、然德政府已諒解其事實、日德兩國之關係已於三國同盟條約上確實規定、因此德國對日本之東亞新秩序建設、必加以全幅的支持、對於第三國之關係、自當以別樣立場處置也、據政界消息方面謂日德兩國政策已告一致、故預想不日德政府即將承認南京政府云、

對蔣援助借款 已能供給妥當

美國哈爾長官談

【華盛頓三日電】美國政府援蔣新借款一億圓美金之供與案已於二日上院銀行通貨委員會下院貨幣度量衡委員會之合同會議獲得承認、會議極爲秘密、哈爾國務長官說明政府之一般對重慶政策、毛根遜財務長官說明財政援助案之詳細、會議終了後、長官與記者團會見、談謂、新借款之意義極重大、爲援助中國所進行之事業、現在至少限度吾等尚能辦到此事云云、又記者團質問『與重慶空軍使節毛邦初來訪國美國政府有許可蔣政權之新借款轉爲軍用機及其他軍需機材購買之方針乎』對此拒絕回答

許崇智等赴重慶

【香港三日電】因日本承認國民政府、而招來重大危局之重慶政權連日開重大會議一方對於和戰問題漸取騎牆的態度、對要人等命令從速來重慶、以謀拉戰陣營之强化、事變勃發以來、滯於香港雖經蔣介石屢次之招電、仍未入重慶之監察院副院長許崇智氏、於日華條約調印之卅日、因蔣介石之最後的歸還命令、與杜月笙同伴、赴重慶矣、從來其向度頗堪注目之陳濟棠、方振武等、亦集聚於重慶

英西新金融協定

【馬德里三日電】對德意之外交攻勢試行必死之防戰的英國、日前命令侯亞駐西班牙大使、與西班牙政府行關於金融協定之交涉、然於二日施內爾西班牙外相與侯亞大使、關於英西新金融協定已行簽字、右協定乃開放對英國封鎖之西班牙的資金、增大由英國購入之物資、

泰伊修好條約 樞府開會審查

【東京三日電】樞密院於二日午後一時半在樞府事務所開關於泰國與依蘭國締結修好條約御諮詢案之審查委員會、樞府側由原議長以下各顧問官出席、政府側由松岡外相以下出席、首由松岡外相說明案件內容、並締結之經過、及目下國交關係等、繼續由各委員互相交換種種意見、午後四時散會、

日軍在蘭封 粉碎蔣系軍

【開封三日電】開封○○部隊○○隊接得蘭封西北方八公里附近有敵軍潛入之報道後、於廿九日午時七時三十分由考城西南廿公里賀村集附近、急襲正在東進中之敵軍○○、約二千名、當即予以潰滅的打擊、以敵軍遺屍五百卅二具、而獲得近來稀有之戰果、然後全員始安然歸□、此役、在敵軍遺屍中會發見其旅長某云、

海南島討伐 收得赫赫戰果

【海口三日電】日本海軍諸部隊、爲期開發途上之海南島治安、完全確保起見、繼續前月於各處掃蕩殘敵、行動頗爲活潑、腹地煙墩方面已討伐完畢、討伐次數一〇四、十一月中之戰果如左、射殺遺棄死體二二三、捕虜三〇、鹵獲品=小槍一、獵槍八七、手槍九、各種彈藥九八九、手榴彈三、戎克(小船)處分三、

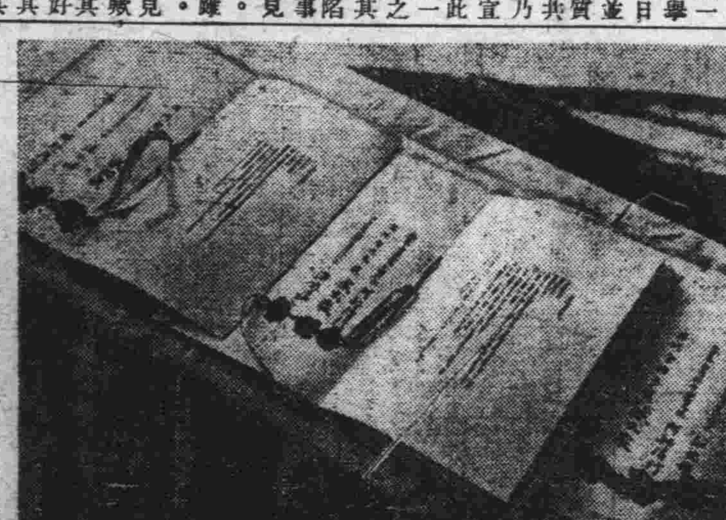

故西園寺公靈前 蒙賜誄之光榮

【東京三日電】天皇陛下、對於故西園寺公望公國葬式典、於四日午前十時十分、特遣勅使牧野侍從、至外相官邸、傳旨賜誄、宣讀靈前、皇后陛下、於同十時半、差遣小出事務官、皇太后陛下、差遣濟閑寺事務官、恭奉懿旨、傳達下賜祭物、以示弔慰云、

上、三國宣言之正本、下、滿日華三國宣言簽字終了退出之三國代表汪主席、阿部大使、臧全權

臧全權一行完成使命

中國民衆對我國認識益增深

【南京三日電】攜持日滿華三國共同宣言簽字光輝之使命、而抵南京之滿洲國代表一行、自廿九日到着以來、即向關係方面致禮、卅日參加簽字式、四日間、日滿華全權團及中國派遣陸海軍當局之五相之各日程、已然完了、並已度過南京最後一夜於首都飯店、於三日晨已離寧自空路前往新京、以臧議長爲全權之一行、在於使於外國首都、於劃期的國際條約之三國傳言簽字、此者實爲滿洲國方面空前之重大外交行事、然臧全權及三浦主席隨員與一行之態度、頗爲嚴正、於列國注視中進行之簽字式、足致滿洲國之名聲增高、係世界的名流、與彼等並列於世紀之條約簽字、充爲唱導新東亞建設重要人物之臧式毅氏、日華兩國民及世界各國、對之莫不異常關心、而注視其舉措、然臧全權以眞華而正大之態度、應接阿部、汪兩全權等時、語間、別具旨趣、而將日滿華三國互助提攜之必要與努力、予汪主席以之熱意表明、予汪主席以下之國民政府要人及日本側關係者、頗大好感、前者於中國一般民衆中、對於滿洲國猶有理解認識不足者、然因臧全權之來寧與南京市內飄揚之五色旗、與卅日正午之簽字及滿華國交之劃期的新階段、轉播各處、故中國民衆對於滿洲之理解認識、已見增深、即一日全權一行、於通過市內繁華街之際、於沿道兩側堵列、歡迎遠來賓客者、竟達數萬之多、如斯臧全權等或致儀禮、或行簽字、或臨宴會、相與交驩、不僅博得日華軍官關係者之好評、即南京市民及全中國民衆、對於此使命完遂成、收獲成果、於各方面之惜別裏、三日已離寧而就歸國之途矣云、

市民熱烈歡送 臧全權離南京

【南京三日電】臧滿洲全權、本日離寧就歸國之途、南京官民、盛大歡送此一行友邦賓客、眞是天清氣朗、惠風和暢、此日晨臧全權七時早早起床、與其隨員一行共赴首都飯店、進用早餐、親朋知友皆各話別離後、於午前九時五十分由宿舍赴城內飛機場、沿途青天白日滿地紅旗臨風飄揚、與滿洲國五色旗交叉、誠國交融之表現也、街頭十字路口今日市民擁列數層、人山人海、水洩不通、送別汽車十餘輛疾馳柏油路上、十時十分車抵飛機場矣、全權一行等則入貴賓室、與送別之以及褚外交部長等多數日華要人握話別、一時飛機場內充滿着日滿華三國親善氣氛、至十時三十五分全權一行乘用機、即衝冒朔風、勇躍離陸、一行遂與不能忘却之南京別離、一路赴大連矣、

臧全權一行抵連

【大連三日電】在南京果成日滿華簽字重任之臧滿洲國代表一行七名、於三日午前十時卅分由南京飛行場搭乘臨時機離寧、而就歸京之途、但較預定頗早於午後一時零八分、即已飛抵大連周水子飛行場、在孫外務局大連辦事處長、福本稅關長、浦內務部長及其他官民多數之歡迎中、暫至該飛行場休上、略事休憩後乃乘汽車直赴其行轅之大和旅館、

明示三國新出發點 臧全權委員抵大連談

【大連三日電】完成日滿華三國共同宣言調印之大任自三日由南京抵大連之臧式毅全權對記者團談話如次、

今次予未料及得選爲日滿華三國國交調整之全權大使、幸而無事終了任務、當東亞新秩序建設完遂時期、日滿華三國已呈示新的出發點、由於此三國之調印、吾等之使命益增大、吾等更應向大目的積極邁進、最後予對各地關係者之協力加以深甚感謝、

旋即入大和旅館、午後七時受州廳長官別宮市長之訪問、

希臘戰線意軍退却 =意軍司令部發表=

【羅馬三日電】意軍司令部發表希臘戰線之意軍、直至全線行一大反擊、就中第九、十一兩軍團、因全面受敵、損害甚大、故退却矣、

羅大總統視察 新空軍基地

【華盛頓三日電】羅斯福大總統於二日秘密由華盛頓乘火車赴佛羅里達州、恐係由邁阿密搭巡洋艦答斯加羅卡號、視察最近由英國讓渡之新空軍基地之卡勒比海防備云、

德猶兩國接近

【紐約三日電】據二日到達當地之布達佩斯電稱、猶哥斯拉夫官邊情報傳稱、猶外相馬斯哥必共、於前週末、訪問德意志、與希特勒總統會見結果、猶哥斯拉夫今後之動向、頗惹人注目、一方據柏林電、關係樞軸側之外交活動、德官邊努力持以慎重之態度、於二日與外人記者團會見之、對德意志與猶國之外交關係果否接近軼之質問、德外務省發言者答稱『除由普通之外交機關接觸以外未聞有特別接觸事實』云

駐英美大使 已打消辭意

【華盛頓二日電】傳聞表明辭意之甚內迭駐英大使一日午後與羅斯福大總統舉行長時間懇談、結果去消辭意、決定續任、但不

鐵團總動員

【布加勒斯多二日電】月之十七日因鐵衛團急進派分子槍殺羅卡爾王派要人六十四名事件之發生、急進派及對此鎭壓之政府、並鐵衛團保守派間、形成對立、以致羅馬尼亞國內醞成不安景象、於是鐵衛團本部當創立者克得來阿諾首領殉難二周年記念日、乃於三十日向全國團員發出總動員令、一面盛舉克得來阿諾及同團領袖十三名之暗殺二周年祭典、安特內斯克首相西馬鐵衛團長以下鐵衛團員、及諸將官僧侶數百名、擁黃金柩中之遺骨、及十三棺通過民堵列之市街、移於鐵衛團本部、又據情報謂槍殺六十四名之鐵衛團急進派分子三十名、其後全部自決矣云、

日本尙友會誕生 會長平生釟三郎

【東京三日電】滿日華三國經濟人之親睦團體、與去年五月於北京誕生之北京尙友會相併行之日本尙友會網羅在京滿華人、於東京創立、由八田東商會頭、山下航空總監、平生釟三郎氏等大陸關係者爲發起人、二日午後五時起在日比谷山水樓、開創立總會、併盛大舉行北京尙友會會員目下在京中之華北政務委員建設總署特辦殷同、北京市商會長鄒泉蓀等東亞經濟懇談會出席之華北代表等十五氏之歡迎會、日本側除發起人外更有本莊大將、廣瀨中將、柳川興亞院總務長官、鈴木同政務部長、伍堂前東商會頭、湯澤產業報告會理事長等知名財經人廿餘名出席、先由八田會頭述歡迎辭後、殷鄒兩氏致謝辭並報告北京尙友會之經過、其後即附議尙友會(假稱)創立之件、結果以滿場一致推平生釟三郎氏爲會長、繼之一同共進晚餐、遂行歡談、至午後六時過始散會

橫鎭參謀長後任 由遠藤喜一接充

【東京二日電】前橫鎭參謀長岡新少將、因近將入總力戰研究所服務、故其後任、已決定任命十一月由德意志歸日之遠藤喜一少將、二日公表命令如左

△海軍省公表補職發令
海軍少將 遠藤喜一
補橫須賀鎭守府參謀長

株式會社 丸文商店
公債 股票 現物 一般委託
新京東二條通 電話(3)六一九七番 (3)六四二一番

滿洲政府公認 新京自動車學院
特色 合格率全滿第一
每月一日 五日 新學期生募集
簡章 無料奉贈

匯票遺失聲明作廢
鄙號前於康德七年十一月二十一日由四平街交通銀行匯往天津交通銀行照付津字五十二號李子樸匯款二十八圓、又四十六號高瑞庭四十一圓、又五十一號通號四十二圓、已遺失、除在四平街交通銀行掛失外、特此登報聲明作廢
四平街 李子樸 張通書 高瑞庭同啓

感頌德政
永吉縣烏拉街康生醫院院長[illegible]君與甲之[illegible]自創院以來煞費苦心、患者入院[illegible]置由於醫術精探竭力奉公造成最[illegible]之成績、鄙人等身受厚恩恢復健康謹登報端聊表謝忱
[illegible]等謹啓

失照聲明
敝人所有坐落通遼[illegible]他拉補我字[illegible]西本號南二三七號北二三[illegible]張於事變時丟失除呈請縣署補發新照外特此登報聲明作廢
通遼郭起啓

地照作廢
茲敝人所有坐落開原縣金溝村後三台子屯旱田一段、面積九千八百十方米計五百七十一號新土地執照一張、茲因不慎致將該照紛失、除向開原縣公署呈請補發新照外特此聲明該照應即作廢
開原縣 黃冠儒啓

爲孫完婚啓事
啓者謹詹於古曆十一月初四日爲長孫[illegible]與王桂英女士暨次孫化昌與王曉[illegible]女士以協和[illegible]同時舉行結婚典禮、假坐慶昇樓孟[illegible]設[illegible]以應時艱、親友鑒原諒[illegible]辭[illegible]通訊處蓋平老鶴鴨市同興號
蓋平商工會長侯顯讓率[illegible]啓

尋人廣告
逕啓者士賢兄[illegible]自稱出外[illegible]即行病故、不幸老母[illegible]去世、現下僅剩一人家務實難料理、幸有舅父[illegible]理家務、我兄見報之時在外無論作何事業請火速回家整理家務是爲至盼
朝陽縣城內大有街賓公館 賓淑賢啓

前代書楊斌生 楊鍾勳 再聲明
關於康德六年十一月以前所有未結事項、前登載多日、懇速來原住址結清、而今尚有未來者、乞速來理淸是荷、特此再聲明

招生
康德八年度一年生二班
額數 一〇〇名
年齡 滿十三歲至十八歲之男子
資格 優級學校卒業者
報名 十二月二十五日截止
考試 十二月二十六、七、八三日間
用紙 函索附郵票二分即寄
校址 新京二道河子
私立 新京特別市 中央國民高等學校

金風惱人 涼爽怫意
諸君必需的:
大衣・西服
快來預備吧!
定做及既製品 式樣巧妙新穎
綢緞洋貨花樣齊備
福豐號百貨店
本店吉野町 支店大馬路 電話 (3)三七四〇 (2)六二四六 一五〇八

經濟報國動員大會 本月中旬盛大舉行

新京商工公會、應時局之要請、對商工業者澈底全體主義之觀念、昂揚道義、經濟報國運動一週間動員大會、其實施要項如左、

一、日期十二月十五日午前十時、二、場所厚生會館、三、參加者市內商工業、四、大會式典、五、新京神社參拜、參加者爲京市各店主、當日午前九時四十分入場後、即舉行盛大之開會式云、

嚴守公定價 經濟報國要綱決定

邁向新秩序建設之途、本着日滿一體協和翼贊之理念、首都新京市所舉辦之新京道義經濟報國運動週間、其實施要綱業經關係當局擬定如左、

一、道義經濟報國運動、係對商業界實施啓蒙指導訓練施設等工作、

二、指導統轄各關係組合徹底、經濟報國之熱意

三、統制法規嚴守勵行、

1、公定價格之嚴守、2、協定價格之設置與嚴守、3、走私之防止

四、舉開講演會、

五、懇談會

六、道義經濟報國利用發行、

七、表彰模範商店及店員

經濟報國運動週 商工副會長放送

强化經濟報國行事、政府與各關係方面、決定自本月九日至十五日止、舉道義經濟報國運動週間、新京特別市商工公會於該運動展開之前一日與首日於午後六時九時分別由王副會長高橋副會長、於中央放送局關於經濟報國運動行事、作廣播放送說題爲最近之經濟事情云

中央警察學校 聘請名流講演

南嶺中央警察學校、爲期在學中之滿日系學員、對於滿洲王道建國精神認識澈底、於本月三日午後二時半、聘請國務院囑託滿洲國王道學識權者佐藤氏、到該校講演王道精神回鑾訓民詔書之意義、該校學員全體參加聽講、更預定於本月六日再特請張

義勇奉公隊 "幹部必携" ◆草案現已完成

久爲懸案之協和會義勇奉公隊、『幹部必携』經協會中央本部指成草案、計約百二十餘頁、現其中大部已告定妥、此『幹部必携』之性質、係以警護爲中者、此際委託空務協會、防空科、由該防空科對此加以補足訂正、以愼重之態度、加以研究、然其公表完成期日大部尙需相當時日、恐於明春方可進行一切準備、由此必携協和義勇奉公隊之活動、勢將漸入齊整軌道、定有長足發展云、

奉公隊中堅工作隊 將舉行結成式 首都建築業進展可期

協和會首都本部奉公隊科、爲謀首都土木建築工程從業者之精神振興、團體訓練向上起見、決將組成首都協和義勇奉公隊中堅工作隊、於本月三月午後一時、已在市公署招集各關係團體代表、開工作隊結成準備會議、決定選拔土木建業優秀份子一百五十名、編成一總隊、聘市公署工務處長重任技正爲總隊長、牧野技正爲副隊長、總隊以下分爲二個中隊更分作多少小隊、定於七日午後一時在市公署舉行結成式、來春定將開始活躍、新京土木建築界之進展、頗堪期待云、

馬車夫對乘客態度 不親切而傲讓 道遠則即藉故不拉、

親切週間之聲

親切週間中、街頭巷尾竟湧起乘客對馬車夫不滿的聲浪、揣情度理、似乎皆由少數馬車夫、不能履行親切、始有以致之、聞者對此頗爲遺憾、茲將親切週間中此種道聽途說誌下、勿論其眞僞與否一般乘客總望責任者澈底歸勸是幸、這是根據一般乘客所說的話：『現在馬車夫有五不拉的主意、他們往往利用天冷、飲馬回家等等理由、對乘客予以極不親切而强硬回答、比方我們去雇車見他空着車廂由遠處駛來攔住他極和靄的問道、馬車上二道河子去不去、給你兩毛半、他拉住馬韁很傲慢的斜乜了我們一眼、斬釘截鐵回了一句不拉、似這樣傲讓不恭不講究親切的事實、在寒冬的雪夜街頭、是時常出現的、大概國都乘客們、都有同感吧、尤其五不拉的意見、更令乘客受不親切下覺到萬分的不愉快、至於所說五不拉者、就是『二道河不拉、寬城子不拉、南嶺不拉、南新京不拉、東站不拉、』

適齡壯丁呈報週間 來年再度實施

東亞史上增添光輝燦爛之一頁、即是國兵法之實施、以鞏固日滿兩國共同防衛强化國民精神、以期素質向上令本此趣旨由十一月實施壯丁適齡呈報週間、業已圓滿閉幕、關係當局、仍希全國富有國家觀念之青年中堅分子、於半年度、再行第二回實施壯丁屆週間、本着此回良好成績、萬不可觀望因循致干刑罰、以負國家期待是爲至要云、

（照片＝由新京展開雄翼之快速機）

道德會明春開事業聯合大會

滿洲國道德會、新京總會、曾定於十一月二十日至二十七日、招開全國道德事業聯合大會、只因百斯篤病魔猖獗、未能完全根絕、故該會之聯合大會暫將停止、將擬於來年度二月間、再招集所屬分會員屆時參加、以便研討各項事宜、進展道德事業、

佛教總會粥鍋 在二道河子 歡迎貧人前往就食

新京五台山向善普化佛敎總會、每屆冬期所設立粥廠、救濟市全一般窮苦無告之人、該會於本月一日、已在二道河子東頭、設立粥鍋、開始放粥、殘老婦孺、不能謀生者、可速前往就食、而免凍餒云

滿日兩都直線航空 僅需五小時零六分 滿航快速機大奏凱歌

三日午前九時四分由新京出發之快速機三菱二十一號機、飛翔新京東京間之直線航路、僅需時五小時零六分同午後二時十分於東京國際飛行場、印出美麗的世紀軍輪旨意、向新京滿航本社飛電云、

三百餘名國高生 最近即將卒業 來年職業綫上之生力軍

新京各男女國民高等學校、第四學年最終期的學業、業已修了、而第一第二兩國高最末學業修了者計共三百餘名、南嶺女子國高爲百名、皆定本月十一、十二兩日間各該校講堂、由市公署敎育科參加、分別舉行隆重的卒業式云、社會間各部門正間着材不足的現在、國都於本年末竟有四百餘名的國高學生卒業、除一部預定升學者外、尙有多數擬就職於各方、以此推測國都各層人材、飢饉問題、當不難解消、而來年社會職業戰線上、又可增加一批生力軍矣、寄語行將踏入社會服務的青年、務要好自爲之不負國家期待爲盼云

慶祝紀元國際論文 應募者四百餘 今日審查近卽發表

【東京電】辦理紀元二千六百年記念事業之國際文化振興自昨年末起募集紀元二千六百年紀念國際懸賞論文及今年十一月截止後雖世界大戰而仍由各國募集四百八十部之多而表示研究並認東亞盟主日本之熱意也、自國籍別觀之則美國爲一〇五、英國爲八五、中國爲三六、德國爲三五、滿洲國爲二四、巴西爲二一、意大利爲一七、自用語別觀之則英語爲一九一、西班牙語爲七八、中國語爲五三、德國爲五一、其他則如匈牙利羅馬尼亞、馬來、蘇門道臘、泰荷蘭、意大利等語爲自各地域別則第一區域之日本如一人、第二區域、亞細亞如八四、第三區域之歐洲、澳洲非洲爲一八三、第四區域之中、南美爲八九第五區域北美爲一〇六焉、又論文之審查委員會將於四日午後一時起於該會之事務所舉行委員長爲該會理事長、永井松三氏、以下小泉信三長谷川、如是閑、田中穗積等十名、共結果不日即可發表云、因文化事業可爲世界之藏金石、是以頗爲各方面所期待云、

文藝劇團公演 募國防獻金 決定劇本"日出"

新京文藝話劇團、爲慰問第一線之軍警、決定於本月末舉辦國防獻金大公演、選定脚本爲曹禺之巨作『日出』、地址在協和會館廿八日一場、廿九日二場云、

學童報名期迫 深望各家庭注意

市敎育科、基於政府康德八年度敎育計劃、而實施之全滿兒童擴大招生、新京方面、已於上月中旬開始報名、其報名手續、卽滿七歲、八歲之兒童、向各就近國民校報則可、茲因十二月中旬之報名截止期、已迫在眉睫、深望各家庭、滿七、八歲之兒童、欲其入學者、勿要失此良機云、

天象

▲昨日氣溫 最高 零下二度六 最低零下一三度五

▲今日天氣 西風、陰後晴、

馬車賃金米突表 發明後無力製造 奬勵發明應促進製作

京市無名發明家趙瑞徵前曾研究一馬車賃金米突表、頗費苦心、裝置既極精巧、復便於應用、無論有無乘客、均能精確計算、故特呈請特許發明局、請予審查、茲以手續關係、須經相當時日、彙之以自力製造、有種種不可能之處、故有意出讓、當此國家奬勵發明之際、對滿人能發明而無力製作者、實應加以考慮而促進製作以利公用云

鐵鋼材輸入稅 免除期延至明年末

政府對於產業開發上、最重要之資材、鐵鋼材本諸低物價政策之方針、爲防止其價格提高、乃免除輸入稅、免除期限原爲本年十二月三十一日截止、今更延期至來年年末云、

三毛副本部長 抵通化慰問

【通化電】協和會中央本部三毛本部長、爲慰問軍警並協和會現地職員、乃於三日午前十時四十三分來通、慰問省本部後訪問○○部隊、第八軍管區、憲兵隊及省公署、四日午前八時十分赴臨江、五日至撫松、六日至濛江、七日至輝南、分別慰問縣本部、守備隊、及縣公署等擬於八日午前九時卅六分由朝陽鎭出發、經吉林歸京、

青年自興修練會 準備訓練昨完竣

協和會首都本部、爲期協和青年隊員互相親睦、同志結合强化、而作自興運動青年隊之準備、於十一月二十五日至本月二日間、已在協和中央練成所舉行首都協和青年自興隊準備台同修練會、於昨二日已圓滿終了、舉行退所式、對於協和青年之自興運動精神、已造成相當基礎云、

在彌榮村設立開拓地案內所

滿洲事變、尙未完全收拾之時、於北邊下開拓之鍬之百萬戶開拓國策先驅三江省永豐鎭彌榮村中、成立開拓文化施設、滿洲事情案內所、彌榮分所、該所久對開拓地視察者、與以開拓國策之正當認識、並介紹彌榮村及各開拓地之事情者、緣去年武藤弘報處長、視察開拓地時、容納村長工藤儀三郎氏、開陳之希望由開拓地免費貢獻土地、本年五月十五日、設置假事務所、八月中基礎工事完成後、乃於十一月二十日、由盧三江省長、奥村滿洲事情案內所長、及各關係者列席、舉行開所式而正式成立、該所爲開拓地中僅有二層樓房、面積七十二坪餘、且二樓上設簡易宿泊所、並設有全村之俱樂部、分所主任、爲開拓布敎師、且熟於北邊各地情形之田中祖學師（四三）云、

東大橋一場火警 消防隊救濟迅速 洋瓦工場損失極爲輕微

由於消防警察之防火取締活躍以來、近月火事頗見減少、不意在昨日市內發生一起火警、所幸損失甚微、尙望市民體念資源愛護之趣旨、小心火事、以免在有火事之發生、茲將火災經過誌下、東大橋十三號一番、天恩成洋瓦工場、執事人沙濟川、四十八歲、長春縣荒家燒鍋人、現住二道河子十四道街十五號、昨二日下午八時許、老沙完事歸家、工場留有夥計王鳳五看守、老王住在工場東頭小木板房內、因嫌天冷用木柴燒炕、王某一時不愼、外出小便、不料發生火災、當時撲救不及、報告消防署、水車趕到施救延燒約三十分熄滅、結果除木板房燒毀外、燒毀洋炭二百袋、損失約五百餘元云、

白俄誠懇獻金

新京吉野町一之三白俄系喫茶店達西尼亞經營者達西尼亞施林（三二）氏三日正午至中央通署出頭申請向關東軍獻納充爲慰問在滿華大陸奮鬪之日軍勇士慰問金百圓、此外更獻金五十圓充爲百斯篤防疫隊慰問金、係員均甚爲感激、（照片＝卽達西尼亞氏）

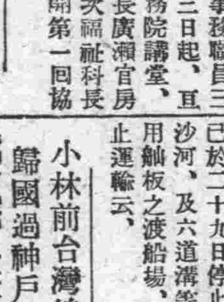

龍田山丸沈沒

【東京電】三井物產龍田山丸、於自岩手縣宮古航往大阪之途中、二月午後十時五十分頃、於距野島岬三哩之地點、因遭濃霧故發出遭難之信號、是以於附近航行中之波爾道意丸、阿蘇丸、卽時航往現場、然仍於三午前三時五分沈沒、但乘組員三十三名、已全部經友船救助矣、

債台高無力還 貧夜一家潛逃

王廣盛、三十一歲、山東省濟寧縣人、從前當過什麼差事、現在無職、同母妻女弟弟婦侄女、住在東安屯東來北街二五四號二番、年來因無相當收入、當借一空、債台高壘無法償還、近因年關迫近債主迫索頗急、王某沒法推委、於昨一日夜十二時許、一家暗自潛逃無踪、隣戶聞知紛紛議論、該管東安屯警察所警士于得利聞知、前往調查、遺留自盡木板房間、洋爐一個、當卽備文報告長通路警察署究辦云、

小販飲酒過量 竟醉死車中

郭朝桂、四十歲、河北寧津縣人、以販賣破爛爲生、一人住在孟家橋北染市街四合盛饅頭鋪內、日昨下午五時許郭某在歡樂地營業完了後、在附近小舖一人開懷痛飲、醉眼薰薰乘馬車歸家、不意行至桃源路警所附近、郭某竟一命嗚呼、馬車夫馮立度廿九歲住東安屯東來南街一二〇號、發現乘客死亡急報告桃源路警所、經佐佐木警尉補、携同田中醫師前往檢視、判明係因飲酒過量、心臟麻痺而死、當通知其親屬領屍掩埋云

小林前台灣總督 歸國過神戶東上

【神戶電】小林前台灣總督、搭三日午前十時入神戶港之高砂丸、與同總務長官一同歸國、登岸後卽乘『燕』號車赴東京矣

提高女子職業 滿光校座談會

大經路滿光打字學校、提倡女子爲適應新秩序、强化打字技能職業向上、於本月二日、下午五時、在大馬路鹿鳴春飯店、開打字技能座談會、當由該校自奉天新聘到之專門打字敎師吳仲俠女士、發表經驗談、略謂現在女子學習打字、只求形式、對於實在打字技能、反致疏忽在提倡女子職業向上甚爲遺憾、本人敎授方針、乃求實在技術、不尙皮毛、用最新之技術、使學生得到實在技能、卒業後能在機關中實用爲宗旨、必達到完成女子職業之使命、全校敎職員、及來賓各有演說、

配給冬季棉布 預定明天開始發放

市署商工科、對冬季民需之棉布配給、自上月間、即開始與各關係者、商討配制辦法、茲經協議結果、決定傳票制交由各町會發給市民、劉正忙碌調查各區戶數○一俟全數呈報到科、預定由本月五日、即可開始配給云、

民部懸賞 募集畫劇脚本 ◆本月底卽將截止

民生部厚生司、爲期募集關於社會敎化有裨益之極平易畫劇脚本、已於全滿各地開始擴大懸賞募集至其截止期、爲十二月三十日、發表期、則定於來年一月十五日、共賞格一等三百元、二等百元三等五十元、佳作則薄謝云、

協會講習會 講祭祀本義

協和會首都本部、定於今日（四日）請佐藤膽齊氏、在修養會館講演、但因某種關係佐藤氏不能出席、故已改請祭祀府奉祀官小林巖雄、於四日午後七時、在修養會館講問於祭祀之本義云、

歲末同情週間 各校演劇募款

新京社會事業聯合會、市公署協和會等關係機關爲喚起一般市民救濟貧民熱的思想、決定廿一廿二兩日於適當場所舉辦歲末救濟貧民週間、由各社會慈善學校表演有趣的舞劇歡迎一般仕女購票往觀、如此化費無幾、既能飽覽歌舞、復可救濟貧民、誠一舉兩得之快事也、茲將各校預定演出劇名呈報市社會股者、左、

萃文（恨海難塡、秋扇）仁慈（船夫舞、亞美利加等舞）理善（除陋俗、同情報）博濟（精單、秦相府等劇）

又尙有其他學校團體屆時亦參加演唱云

社聯將開委員會 討論同情週行事

新京社聯、爲期同情週舉辦圓滿計、又定九日午后一時假市署第一會議室招請協和會、隣保等委員幹事出席研討屆時應行應革事項、並對各校呈報劇名有所檢討、同時更希關係者支援云、

市場使用條例 業者宜嚴守

關於市內各零賣市場、市署所規定之零賣市場使用條例、雖皆多數遵守、然一般仍有忽略、或根本對此條例、尙有不淸楚者、致對營業時間、以及使用規條、與市場之秩序等、竟多違反、是以該署市場股、對此除加訓示外、復印成大批市場使用條例、將散發各業者、俾一般嚴守遵行去、

郵政生保公積金 貸與公益法人 充作福國利民之事業

郵政生命保險公積金、自本年度起、對地方團體爲公益法人、若作公共衞生、或福利關係事業之用、決予貸放、且自月前、即開始受理借用之聲請、截至最近借用聲請額、已超過本年度貸放預定額二百一十五萬、交通部方面、對斯等聲請者、爲決定取捨、實施貸放起見、乃於十一月廿八日午後二時起、假日滿軍人會館、由會長飯野交通部次長司會交通部關係官以外總務廳青木企畫處長、民生部大平技監、厚生司王司長、經濟部橫山司長等關係官及民間有識之氏、近藤電電理事、高橋滿洲生命理事長等、二十餘名出席之下舉開、審議貸款之決定經討論結果、決定貸予者計地方團體七件、一百零九萬二千元、公益法人五件、七拾一萬二千圓、今按其事業別列左、

上水道	二件	二四〇,〇〇〇元
公立病院	一件	三三〇,〇〇〇元
屠宰場	一件	二〇〇,〇〇〇
住宅	四件	五九三,〇〇〇
學校	四件	二二一,〇〇〇
合計	一三件	一八〇,〇〇〇

民生部招全國文敎科長會議

民生部方面、以時屆年關、對明康德八年度各省文敎科之預算應有種種討議、是以定由十二日起兩日間、在該部大講堂、召開全國文敎科長會議云、

爲供濟恩給住宅 開第一回協議會

我國政府順應一般之情勢爲期政府職員共濟恩給住宅及福祉施設等問題、運營之圓滑、經審議結果乃決由人事處招集全滿各官署福祉關係事務職員三百五十名、自三日起、亘三日間、假國務院講堂、由前野人事處長廣瀨官房會計科長、稻次福祉科長等出席之下舉開第一回協議會云

吉林歲末警戒 十日開始實施

吉林市警務處司法科以時光迅速轉眼又至歲末爲使二十五萬市民能得高枕無憂快樂渡歲起見、故決從本月十日起、至二十日之十日間、同二十一日至年底之十中、實施年末特別大警戒、前後分爲兩期注意市內公安、嚴防歹人蠢動、如督勵槍械收回、防火、防盜、並浮浪者之收容、雜居戶之整理、賭博之取締等等、不避繁瑣均行有效工作、預想將來定有一番忙碌云、

鴨江結冰 安義渡船停止

【安東電】本年度冬期之南部國境氣候較例年略爲和暖、由是鴨綠江之結冰期、亦較例年稍晚、十一月二十四日以來、天氣漸趨寒冷、鴨江上流已微見流氷、故對航務局前江岸通渡船場、安東新義洲間已於二十九日停止、再大沙河、及六道溝等處、使用舢板之渡船場、亦將停止運輸云、

小兒期的
食慾減退
動作遲鈍
頭痛腹痛
腰痛肌痛

維他命B1在人體健康維持上之有重要關係、今已盡人皆知、尤其小兒期因生長發育正盛、維他命B1的需要特多之故、自非充分供給不可、否則體內倘有缺乏、每致食慾減退、動作遲鈍、頭痛腹痛、腰痛肌痛、而大碍心身的發育、是故爲父母者一經發見如此症狀、應即使小兒服用高單位維他命B1劑米太寶靈、以補維他命B1的不足而促進發育。又若能豫先應用而防患於未然、自屬更妙。

包裝 100片 200片

（詳細仿單函索即寄）

各大藥房 均有經售

强力 米太寶靈片（メタボリン）

（高單位維他命B1劑）

總發行 日本大阪市東區道修町 武田長兵衞商店

滿洲總發行 奉天市大和區春日町 滿洲武田藥品株式會社

經濟

以出煤鐵計畫為基礎 樹立生產力擴充計畫
＝古海經濟部次長談＝

【西安電】慰問激勵西安煤礦之古海經濟部次長、談說煤之增產事如左、

自日德意同盟成立以來日本側對滿洲之要求、煤鐵等愈益加重、當樹立今後產業、開發計畫之際、由煤觀之、決仍依撥物動計畫、即今後以出煤計畫為基礎、決樹立各種生產力擴充計畫、現在經由日滿特別要請之製鐵、因煤不足之故、以致製鐵能力之全部運轉、有不可能之現狀、又在民生方面、加以現在以上之制限、亦不希望如斯為謀打開需給狀態、以圖劃期的增產、實為當前之急務

食糧問題在滿洲國實屬最大問題、政府對於增產對策講求種種方法、是以重要產業統制法之改正、勞力確保、從金制限緩和、生必品之優先的配給等事、皆出以非常之努力、但所期效果似未能獲得、關於勞力期待華北勞働者、今後將更有困難性、結果必須講求根本的勞務對策、目下此研究正在進行

以上所述者、對煤業方面為資金、資材、勞力等之優先的分配、與此相並行消費之規正、亦欲適當行之云云、

激勵西安煤礦

【西安電】出炭督勵使第三班古海經濟部次長一行五名於二日午後三時廿五分到達西安驛、當由縣公署協和會西安炭礦等出迎之下、逕即赴往炭礦事務所、旋由原田採炭所長關於炭礦之現況行以說明後、由古海次長行以致辭、繼與各科所長會見、就各種問題交換意見、但尤以關於現下之勞力不足及勞務對策之細部詳加會議、且於午後六時卅分在炭礦俱樂部往臨炭礦當局之招宴而行懇談云

滿洲工業會 開懇談會

【奉天電】滿洲工業會、於二日午後二時起、在該會大樓開會員懇談會、有關係各機關代表、及會員百餘名參集、關於當面問題之左記事項、毫無隔閡的交換意見、

一、關於工業用煤及其他原料資材入手狀況
二、關於因金融梗塞之具體的影響
三、關於工場勞働者
四、關於滿洲經濟一體化問題
五、其他關於會員及工場營業上難事項發表意見云、

中銀賬尾

三十日之中銀賬尾如左（單位千圓）

		比上日增
紙幣	八五一、三二四	四、八七四
鑄貨	四二一、六四九	四〇
存款	二六二、二五六	一〇五
放款	九三四、三五七	二〇、〇三二

奉天纖聯工廠參觀記 （八）

該廠九、一八事變、曾停止工作、後聘滿鐵日系顧問二名、同年十一月末業再行開業、大同元年七月、改顧問日系董事、由松尾常務就任、初任日系董事日系職員亦開始入社大同三年一月二十五日會開股東總會、議決並人更章程原為半官半民制、所謂董事、章程、原有官選民選之別、乃改為全由總會選舉、乃改為純然株式會社、而面目一新、現在社長陳楚我之外、尚有常務董事松尾國治氏、滿日董事職員一致團結、同謀社運隆昌而努力邁進中

康德五年末、滿洲國政府及滿洲中央銀行所有該廠之股二七、三六四股、讓與鐘紡於是該廠又歸鐘紡傘下、同時生產設備、又事擴張、已達紡機五〇〇〇〇錠、織機一、五〇〇座、撚糸機一〇、〇〇〇錠、康德七年八月二十一日、又加倍增資本一九〇〇萬圓領得認可、其增設工事年末可完成、增資現在總股份、為鐘紡所有股、有其過半數、康德五年十二月末、鐘紡之稻田茂次郎氏就任該廠相談役、職員工務事務、多仿傚鐘紡、現在派有四五一名、轉動應援者、與鐘紡保有緊密關係、

該工場出品、行銷市場有隻蝠印綿線、織成者有隻鶴印綿布共劃分八區之新設工場、有許多滿系童子等、開機工作或從事結線等工作、董事松尾氏、濱田氏亦在非常努力工作絕無自大形態、

該工場為全部活潑活動時、其出品將來可擔當全滿綿布需要滿其施設甚為可觀、前揭文獻、尚有一稍有趣之事、省張作霖被反動派的炸死後、構起該廠曾有柵欄一時的設於周圍、情形曾緊張一時、他方、該工場計畫成立之日奉山線沿線所產棉花、多供給該廠、而棉花田地日見增多、有多於高粱地之時、每逢棉花之花盛開之時、風景、頗為美麗、今日思之纖聯關係諸會社之躍進情事、令人有今昔之感、而欽佩當局之熱心努力不已、（完）

大連豆餅出產 達十萬塊

【大連電】反映本年度特產出貨之好調、大連油房界於十一月初旬、示現生產額八萬塊月末遂達九萬塊、豫料十二月中旬、將更能達有十萬塊、頗呈非常的活況、即對於在連油房卅五社、由專管公社之★豆配給、於十一月中預定為五回、二千五百車七萬五千瓩、油房界於過去廿五日、因現示九萬塊生產、於所謂公社的十二月之配給豫定分、已行留保之五十車、有提前配給之情形、是以於油房組合側所推定 在十日至十五日、似能實現於十萬塊之突破、然在連三十五社之現有生產能力、雖有約十三萬塊、但於實質的、即有十萬塊之最高能力、其大體今月末、於大連油房界之最高生產即可實現、但當此等油房操業之際、對於勞働者之食糧配給及煤之配給狀況、其間頗為不圓滑、因之於此打開策限於不確立、恐於右十萬塊生產程度有抑制之虞、是以關係當局、目下於此對策、進行銳意協議、對於主要食糧品、先由每各油房、準備特別配給、至滿商事、於油房組合專管公社、特別配給方斡旋頗為期待、以防止油房生產力之減退云、

大連油房生產額 十一月份
豆餅百九十八萬六千塊
比上年同月減少卅餘萬塊

【大連電】大連油房組合十月受專管公社第一回原料配給、又開始操業、十一月以來計五回、配給原料、關於苦力、煤、食糧配給、大費苦心、漸次生產額增加、初旬最高六萬八千塊（卅二工場）、最低三萬四千塊（十七工場）中旬最高八萬塊（卅五工場）、最低六萬二千塊（廿九工場、）下旬最高九萬塊（卅五工場）、最低七萬八千塊（卅三工場）月間合計百九十八萬六千塊、比上月、增加百九十萬一千、比上年同月、減少卅萬一千五百塊、上月操業日數四日間、今年十一月原料雖供給圓滑、而不及上年同月云、

煙筒溝採炭所 運輸鐵路告成

東邊道開發會社煙筒溝採炭所、自去年四月開辦以來、除畫九、於採炭諸施設外、並實行山元貯煤茲則臨江至煙筒溝間之該社專用鐵路已告竣事、定於七日於煙筒溝採炭所、舉行盛大之通車式並初荷式、由於此專用線之通車則向來山元貯煤殊非得已所用之煙筒溝強粘結性骸煤、以後將運往市場、按目下之計畫、則經通化而供昭和製鋼所之所需、原料煤十分缺乏之昭和製鋼所、鑑於煙筒溝之供煤、多寄極為渴望者也

又前此建設煙筒溝電業發電所、最近亦以具有發電機械、而開始發電運輸除該所各種施設外、如大栗子採鑛設備、亦期待以此實行全部運轉云、

臨時資金統制法認可事例（十月份）

十月份臨時資金統制法認可事例如左（單位千圓）

一、放款

計 三件 二、二〇〇千圓

二、會社設立

申請者會社名	公稱資本金	第一回交入金	認可金額
大陸鋁工業株式會社	五〇〇	五〇〇	五〇〇
國際耕作工業株式會社	一、〇〇〇	五〇〇	一、〇〇〇
株式會社滿洲荏原製作所	三、〇〇〇	一、一〇〇	三、〇〇〇
其他 六件		二、三三五	二、六三五
計 九件		四、四三五	七、一三五

三、資本增加

會社名	認可金額
奉天交通株式會社	二、〇〇〇
三寶鑛業株式會社	七〇〇
滿洲特殊製紙株式會社	二、〇〇〇
其他四件	二、五五〇
計 七件	六、二五〇

四、股金徵收

會社名	認可金額
滿洲飛行機製造株式會社	一〇、〇〇〇
熱河開發株式會社	五、〇〇〇
滿洲日立製作所	一、二五〇
滿洲炭礦株式會社	二五、〇〇〇
舒蘭炭礦株式會社	二、五〇〇
吉林人造石油株式會社	五、〇〇〇
〃	五、〇〇〇
滿洲鑛山株式會社	二〇、〇〇〇
其他 一九件	二六、三八八
計 二七件	八〇、三三八

五、事業設備

會社名	認可金額
奉天交通株式會社	二、一九九
熱河開發株式會社	一、一二六
滿洲栗本鐵工所	三八五
奉天製作所	七〇〇
國際運輸株式會社	四四四
株式會社富士電機工廠	六七七
滿洲林業株式會社	三、一二三
其他 五一件	二〇、二三三
計 五八件	二八、八八七

六、目的變更 計六件

哈爾濱不動產信託株式會社、合資會社滿洲衣料製作所、齊齊哈爾石油販賣株式會社、滿洲富士綿株式會社、新京自動車株式會社、康德鑛業株式會社、

合計 一一〇件 一一五、八〇〇千圓

工作機械價格 統制正考究中

伴隨近時諸物價之昂騰、一般工作機械之奔騰亦頗殊甚、且鑑於如是於國內資源之開發、生產力擴充招來一大障碍、為對此行以對策、計經濟部關於工作機械之價格統制、於其具體的對策正行考究中、但所謂此統制方策係就國內大量生產品及輸入品決定公定價格、於他之特殊工作機械、則以各工作組合別、設置價格統制委員會、藉謀維持工作諸機械之適正價格云、

謀工作機械價格適當 經濟部設統制委員會

茲因物價之昂騰、是以一般工作機械亦因而高漲其價格、因鑑於緣是國內資源之開發、及生產力之擴充、頗受障碍、關係方面急欲考究對策、於是經濟部乃就工作機械之價格謀統制之具體方法至其統制要領、乃對國內大量生產品及輸入品決定公定價格、其於其他特殊工作機械、則按各工作組合別設價格統制委員會俾謀維持工作諸機械價格之適正

纖維聯合會 開首腦部會議

纖維聯合會、二日午後二時於該所開纖聯主腦部會議、協議、關於前此所裝之纖聯綿統布收買價格之纖聯自身對策、茲因綿絲布纖聯收買價格之提高以於纖聯平衡資金有重大關係故關於其對策、非加以極大之關心不可云、

黑糖價格決定

經濟部依物價及物資統制法第二條之規定、對於滿洲生必會社、規定黑糖之販賣價格、每六十瓩批發價格為二十七圓一角、同批成包價格為二十八圓一角、一斤（五百瓦）零價格定為二角六分、四日以佈告第八十七號認定、自十日實施云、

各地商況

金銀

▲金塊（三日）

倫敦	一五八志〇
紐約	三五弗〇〇

銀塊（三日）

倫敦（現）	二三片一六分一三
同期	二三片一六分一三
紐約	三四仙四分三
加拿大	—
孟買	—
中央收買產金價格	（每公分）三圓八角五

匯兌

▲滿洲中央銀行總行

▲紐約匯兌（三日）

倫敦	四弗〇三仙二分一
日本	二三弗四七仙
上海	六弗一四仙
巴黎	—
柏林	四〇仙〇五

▲倫敦匯兌（三日）

日本	一志二片二分一
紐約	四弗〇二仙二分一
上海	三片八分七
巴黎	—

▲上海匯兌（三日）

倫敦	三片 四分一三
紐約	五弗八分七

商品（三日）

▲大阪棉布

	上午收盤	下午收盤
十一月	—	—
十二月	三四七〇	三四七〇
一月	三五五五	三五八五
二月	三六〇〇	三六六〇
三月	三六八五	三六五五
四月	三六九五	三六六〇
五月	三七四〇	三七一五

▲大阪棉花

	上午收盤	下午收盤
十月	—	—
十一月	—	—
十二月	七三二五	—

▲橫濱生糸

	上午收盤	下午收盤
十一月	—	—
十二月	一三五六	一三五六
一月	一三六五	一三六一
二月	一三六五	一三六四
三月	一三六五	一三六二

▲神戶生糸

	上午收盤	下午收盤
十一月	—	—
十二月	一三八五	一三五七
一月	一三六六	一三六四
二月	—	一三六三
三月	一三七〇	一三六六

股票（三日）

▲奉天滿取

	開盤	收盤
新東	二六八	二六七
大新	六〇三	—
滿業	六三〇	六二六
鐘紡	一四七五	—
新鐘	—	—
滿鐵	—	六六五
電甲	四〇七	—
電乙	三九三	—

▲大連短期（三日）

	開盤	收盤
五品	二六九	二六七
大新	六〇三	六〇一
新東	一一五五	一一五四
鐘紡	一四七二	一四六九
同新	八五〇	八四七
滿業	六三三	六二九
滿鐵	—	—
土木	—	—
新豆	—	—

▲大連長期

	開盤	收盤
五品	二七一	二七一
限先	二七四	二七四

保肺露
止咳平喘特長如次

一、肺部含蓄之痰必借咳嗽之力以震出之、保肺露能溶化黏痰、如水毫不費力便可排出、咳嗽無由發作自然停止

一、氣管因受刺戟發生痰、故有氣促、哮喘現象、「保肺露」能鎮靜呼吸器官、緩解氣管痙攣則呼吸舒暢哮喘平息

一、藥物每多苦辣甚至味惡者入口為難以致延誤醫治「保肺露」氣香味甜絕無不良滋味雖婦女小孩及最怕服藥之人皆樂服用

定價二元 一元二

發行所奉天大西邊門外 寶康大藥行

虎骨花蛇藥酒

虎骨熊油膏 專治腰脇四肢疼痛、胃腹寒積痞塊腎寒宮冷經痛帶下等症、每張壹元函購每次另加郵費二角

本藥酒功能通經活絡開痰止痛培元固本補氣養血主治半身不遂腰腿疼痛口眼歪邪四肢麻木肝胃氣痛小腸疝氣陰虛腎寒及婦女經冷赤白帶下等症每瓶五元外埠函購另加郵費五角

頭痛藥 專治偏正頭痛各神經痛及暈眩更能消除鴉片癮者體內之積毒每袋五角每打伍元四角函購每次加郵費二角

老福順堂 本堂開設奉天大南關西大什字街 大宗批發到本號面議或函商均可

固精保腎丸

主治 補腎健腦 夢洩遺精 食慾不振

每瓶定價壹元貳角 各埠大藥房均售

監製 王德軒 藥劑師 山田定治

總發行 新京耀廷大藥房

各種各馬力在庫豐富 買電滾子的 第一電業社

無論新久咳嗽一瓶見好兩瓶除根每瓶定價壹圓拾圓

最新發明 凡咳靈

總發行所 奉天大西關 五洲藥房 外埠函購

受驗準備全書別冊附錄
康德七年度
國高入學試題集解
田偉疆編
全書一冊定價壹圓特價八扣郵費一角
定於十一月十日出版
內容總目 受驗全書追加資料人物考查口試問題 國高入學滿語試題國高入學算術試題 國高入學日語試題國高入學試施行要綱
奉天市鼓樓北章福記書局發行

好消息：大亞油漆的製品、應時的登市－
羅致海內外高貴原料用着超特化學的技術 所以製品的優劣 用不着誇示 價格的貴賤 更不怕比較 一經使用 便可分曉

製品種類 鉛油類（ペイント） 清油類（ボイル油） 油灰類（パテー） 顏料及レーキ各色 塗裝材料 水性塗料 壁美（ピーヤ）

壁美是本廠特出的出品有強烈的膠着力經久不變最適合近代家庭所不可缺

大亞油漆工廠 奉天營業所啓 電話㈢一五八九番

婦科良藥 婀閥好萌（オバホルモン）

婀閥好萌是調經健身的良藥、賺貽愛妻、可作愛妻健康的保障、并且也是我們伉儷幸福的保障。

「本劑有片劑・粉劑・栓劑・膏劑及注射液。」

各大藥房 均有經售

總發行 日本大阪市東區道修町 武田長兵衛商店

滿洲總發行 奉天市大和區春日町 滿洲武田藥品株式會社

40(8)100

文藝盛京賞漫談會

友報盛京時報社，爲推進我國之文化，在五年前曾製定『盛京賞』，其價値與『諾貝爾賞』無大差別，其價値早有定評。本年盛京賞授與式，於廿七日午后三時在該社盛大舉行，彼時適逢記者赴奉，除參加友報之隆重授與式之外，於午後八時許，乘此機會招請京奉文藝愛好者集於一堂，在奉舉開盛京賞文藝之夕漫談會，當時委託秋螢先生代爲進行茲將其經過記之如下，以作關心者之參考。

出席者

△文叢同仁：山丁，吳郎方格。

△文選同仁：秋螢，李喬陳因。

△本社方面：弓文才

漫談經過

秋螢：方才在報社方面的招待宴上，諸位都興奮得很，現在我們願意繼續這興奮，大家再隨便談一談如何？現在請吳郎先說一點意見吧！

吳郎：此次盛京賞能由官方推荐而走入到民間文藝團體的推薦，已充分的象徵出盛京文藝賞視野的擴展，這一點是値得我們衷心所表揚的，由於性格發展到如斯的階段，在未來的盛京文藝賞，實有其可期待的前途。

方格：我想文藝賞的崇高目的，是大多數的共鳴由此聯想到山丁受賞是超過過去的賞，這并不是我個人的私見，拿山丁來證明，不但對山丁是一種鼓勵，同時更是對我們整個的文壇做一種鼓勵，將來的發展，正如吳郎所說是很可期待的。

李喬：關於此次的賞，好像這回才給我們文壇的謎打破以前給幾次舊文學者，似乎有人疑惑盛京文藝賞是專重舊的一方面，實際在當局並不存什麼界綫，從前所苦惱的，是沒人對盛京文藝賞認識，以致缺乏推荐人，僅由社方自已決定，到了去年，由於認識的增添，才有了多方的推薦，結果授與古丁先生，於是盛京賞的無新舊界線之別，得到了第一個證明，同時又有人以爲盛京文藝賞的選取，也許祇瞻推薦者的馬首，而缺少自主力此次又得了第二個證明可以打破一般人的這種錯誤觀念了，山風雖然由『文選刊行會』所推薦，但是報社方面的審查也是加以相當愼重的結果把這次賞給山丁，認爲相當的適宜。

山丁：盛京賞給我，不是我的光榮，而是『文叢』同人的光榮，我願意與『文叢』同人和『文選』同人共同爲新的文藝努力，未來仍舊是屬新的，我這樣想。

秋螢：我現在代表『文選刊行會』來說一點話，我們推薦山風，旣不是一種友情的自私，也不含着其它做用，然我們力量是棉薄的，雖但是我們却願發揮這一點棉薄的力量，爲了這樣原因，所以我們才推荐山風，此次山風居然受到了賞，我想一般眞正對文藝認識的人，對於山風有沒有受賞的價値，是有公斷的，這用不到我們來解釋，不過因此次山丁的受賞我却對於今後的文壇發展，是感到樂觀，這樂觀仍不是友情的自私，我想今後的文壇是能於普遍的發展了吧，絕不會再是個人的，想把自已造成英雄或偶像使大家來崇拜，而唱獨脚戲。

陳因：關於山丁得賞，我認爲『文選』也是光榮，一方面是『文選』『文選刊行會』推荐的苦心，我們自已也看到牠的效果，其次我們看到從前的退却與某種力量瓦解，就是過去的想像計劃和形式的消滅，同時便是新的產生的歡欣。

李喬：同時我再來解釋一下，關於盛京文藝賞有人誤解爲某一方面所包辦的問題，此次由『文選』刊行會推荐之成功不但一掃從前之誤解，而且希望今後民間的文藝團體能共同協力來努力。

吳郎：李喬與陳因之言：給我很大感動，由民間的文藝團體所推荐的作品得賞，這不過是個開端，我很希望關心文藝進展的官方，應當能付與一種援助，由於山丁之得賞，我們倒不必承認是什麼作品之成功，應承認是其所標之『熱與力』的口號，從此可以證實我等今後之『熱與力』其結果會予我們之成功。

秋螢：關於文藝賞的問題我們已經說得很多了，現在我們再談一談今後的文藝如何？

山丁：今後寫作的態度，我覺得，我們應當充實自已，對於那些無謂的爭執，是需要擯棄的！

陳因：今後文藝的發展，不在過去的檢討，也不在未來的期待，而在把握住現實，如果我們已經把握住應走的路子，我們應當自已與我們的友人勇往邁進，期待我們自已是重要的，我們不再怨及別人，如果走不好，祇怨自已走路的不健全了。

吳郎：對於今後文藝之進展，我簡單的意見有二（一）充實自已的力量（二）爲促發文藝『熱與力』，以博得大部份人之同情。

陳因：文選對文叢應趨向集團工作，今後應忘掉個人主義。

李喬：附加的意見，雖然不抱個人主義，但是要充實自已，獨立自已，不要長成依靠別人，同時對假充熱情文藝的人我們應當擯棄。

秋螢：我以爲今後的文藝要並眞正發展的話，旣不是從前英雄主義的權斷驕傲，也不是我的努力的成績，而是期待新人的繼續努力，現階段的文壇正是青黃不接的時候，我們不過是一條聯繫文運的綫條而已。

山丁：總之，我們是應該有一分熱，發揮一分熱。

秋螢：由於山丁的得賞，使我想到我們今年的『文選賞』，我們雖然沒有幾百或幾千來給作者貼金，但是這一種對文壇再鼓勵的精神是不會爲一般人所抹煞的吧？

方格：官方有大臣賞，我們知道有它的莊嚴，同時民間賞的眞實，我更是期待，而是以影響過去的得賞者，證明他們得賞的意思。

記者：好，現在時間已經不早了，喫茶店已經到了歇業的時候了，我們就此截止吧！謝謝諸位給我們好的珍貴意見

龍潭之歌

陳茵

九月楡葉散舞於潭之邊沿，
孩子們頻頻投寄以黃花的憔悴，
難得呵？秋陽射成輝煌的波紋，
血紅的楓林逼襯潭是益加蒼老了，

堪輿者傳說潭之底鎖着一條孽龍，
滔大的罪惡流不盡以憂悒的日子，
難得呵！末路的蜻蜓來此憑弔，
一闋曲子掀不斷銹鎖的桎梏啊！

山後溪畔的荻蘆逐漸遲緩悽哀，
年代爲潭彫琢着雄渾的模型，
想到孽龍將翻身化煙雲而逝去，
誰肯爲潭之黯黝而愴然瞻花呢，

十月十五日于吉林

鄉懷（續）

柯炬

我從故里又跑了出來，固然也是由於幾多不堪的創痛，使我不能再滯留下去，但也是由於我的心是强烈的跳動着了，我們還有着年青人的熱血，那時代的錯誤正需要着我們來校正，時代的動盪裡，不容我們的默息成再追求那自私的享受了。

我們都互相信任的而勉勵着吧！爽只，整個的社會的健全，才有我們的理想的希福的生活，願你從鄉村作起，勿怠勿懈的認眞幹一下，

最近期間內也許我不會回去，如果有事討論的話請寫信來，再若是來這裡的話，務必請到我這裡，地址寫在後面。

祝福你，

金辭上

他放下了筆心波仍然繼續着不穩定的顫動，他自已也覺出了這裡面有好多不眞實的情感，但他對他的朋友，不能不寫出給朋友所要求的那些理想的壯語。

接着他又寫給慧姑的信。

——慧姑娘：

到現在你也許還在恨我這我又能怎麽來解釋呢？一個人的苦衷，那兒有天知道，我將始終無言了。

昨天的黎明我又回到了都市來，今後我將作些什麽，也許爲一些人所關懷的，但我却沒有絲毫的具體一點的企劃，我只想着我該再振作一下，做些我應該做的事情，你如果再問哪麽該做的事情是甚麽那我不能給你以滿意的解答。

最初我也曾告訴過你吧！我之所以回去也就是因爲那田園的理想的生活的誘惑吧！我想家鄉的生活是〃靜的，那裡的人羣也都是和善的，事實正與此相反，我生活在那裡僅僅只是短短的幾天，却蒙受到了沈重的抑塞和窒息，我不得已的又從鄉里踏上了漂零的旅途了。

我後悔我是歸去得過遲了，是我對不住你我沒有給你過一天快樂或是安定的日子，差不多一個來月使你悲痛着你的遭遇，我又竟是沒有法子來援助你。

那夜你呑泣的走去，更加重了我的良心的疚責，我想你也些再不能了解我，我是怎樣的愛着你，這又有什麽辦法，一條社會的鴻溝把我們隔絕了。

就是到那最後，我也依舊沒有減消了我對於你的從來的希望，但是，那社會的指摘是如何深刻的呵！我爲了我自已，也爲了你，才毅然的那樣作了。

慧姑：我們不能作幸福的人，我看着你的未來的命運而流盡着心底的淚流了，你要銘記着，人生就只是一個鬥爭，我們只要還想謀生存，謀更幸福的生存，挺起了我們的胸喊出我們的自由的口號吧！

我雖則離去了你，我的心却永遠是熱烈的祝你祝福。

再見！

辭上

金辭擎着厚厚的幾頁信箋，止不住沸水的感情的衝激，他的視線漸漸越過了那紙的邊緣，從窗口望到了一抹晴朗的天空，一片臉翳的雲片也沒有，是那樣平靜的，高爽的，遼濶的，他的意念卻投入了那新的天境裡去了。

憧

燕之六　南主

因爲那能清我的夢。所以要憧憬一個理想事實的實現，從前我想過，〃一個人，到旅人的客路，〃看看一條森遂的古道，〃而今，竟把這張憧憬更展了，〃再沿着這古道走看古道邊的人家，這人家窗裡的人影，消逝了幾百個日子生跡的一個院落，同時再追尋着那宗教鄉村的聖蹟！〃是的，我這樣告訴我的朋友了〃爲紀念一個新生的肇始也是在探索着另一個新生的建設，要去向一個綠色的原野，原邊的鄉間路。〃其實，這不是理念的表徵，究竟怎樣要爬到這塊原野，我彷彿也蕩然了的。我的確在決意了。在重復讀着幾千個字里的幾十個：〃……西洋風味的鄉村，曾聽得奏的一段有名的曲子，走盡這條路，不會拐過一個灣子，累，然而天偏落起雨，連自已也並沒有感到怎樣有使那條小河照出我的影子，沒有看見蓮花，是否是眞赤抑或是淡紅？然而相信在沙漠地發現了這樣藝術的殿堂，不能不對着那美麗的模特兒感激了！那麽，也可以試嘗嗎？遠來的客人！〃是的！用怎樣的方法傳給你呢。我已準備了乾糧，用針收拾安了行囊，更每天都爬到這張夢里去了的。你說這是不是一篇詩呢然而我說過，〃快樂在憧憬里能找到，而我們找到的未必有快樂，與其讓眞快樂佔實現，不如使憧憬佔領了永生！〃這不是矛盾了嗎？這片原野，是不是應該使它是永生憧憬的夢，是永生不打算踏破的一條路。

不！決不！這是篇理論的事實，我不能對它加番更詳盡的分斷，我幾乎變成一個不「解的人」，所以我要嘗試，我要有七月天的嘗試。

並不是要蒐集自已行囊的收穫，也不是讓事實那麽勝憧憬的夢。那麽怎樣呢？我早說過了，我也不明白。

從前，不，昨天，我和你說過：〃人生是沒有路的，只須你去開拓，一羣山，遠遠看來，不是有能遮過你眼睛的蓬草嗎？但是，如果你走到了這羣山的林旁，却展開一張寬廣的道路！〃當然，我要到原野去，我要找那一條你說那樣的直路。

在期待着七月天的黎晨嗎？我閉了眼睛，跪在聖像的面前吧，它能予人以幸福，生命！紗窗外的綠地，被風抹着的花壇，它們都沒有我憧憬的悠閑呀〃。

——六月一日，

梨紅

光敏

水浪捲沒了春天，
風抹一片柳枝頭，
心有靑春，
靑春有張笑臉。
我愴恨吐一口氣：
——却是失意時候。

◇

渾然的一個夢。
不見曼已經五個年了。

那時家還在鄉里，村東有一條江，我從城里暑休回來的一個夏天，還江已經展開了整個的夏的詩意了，因爲江心印了岸邊的天藍，眞的山綠，遼遠的天藍，眞的我會戀戀不忍把它從我腦後推掉，我很喜歡永遠站在江邊，因爲好像把自已的身子放在圖畫里一樣的快感了，尤其是水手們祼着胳臂把貨船從瀾流洩近了時，有一曲很美麗的歌於是我天天要到江邊去同時每個時候流戀得不顧離開它了。

有時感到寂寞的時候，把沙子堆成許多玩意，自已也嘗躺在這沙面的高處讓江風吹我的胸膛，待水手的歌靜下去時，江面靜靜地像一面鏡子，不是和天邊一樣嗎？

也不能使我忘却的，兩隻手按在我的眼上了，總以爲是我的妹妹，因爲她已經不打算到北京去遊玩的：

——我的妹妹嗎？

——……

——妹妹嗎？

——……

妹妹來看江嗎？

——我！我是曼姑！

分明這聲音像銀鈴一樣

◇

曼姑比妹妹長一歲，有天眞，有美麗的。她的家門前栽好多柳樹到夏天柳枝垂到行人的臉上，知道夏已深了時候，我推開窗戶，第一要數數這幾棵對我距離很遠的柳影。曼姑到我這來的時候正是這柳枝正濃的時候了我問妹妹：

——這姑娘是誰？

妹妹輕巧的說：

——我的姐姐你問她做什麽？

我怕妹妹懷疑我：

——我問問，因爲打算給你們拍像！

妹妹告訴我，她是柳院的女主人，同時又接着說——她最討厭男孩子的，因爲她說男孩子都長得一副討厭的臉。

我倒沒感到怎樣，妹妹和曼姑大概在西廂的魚缸在數金魚來。

曼姑的聲音，很淸脆，很悠過，我彷彿記住了她的一句話：

——金魚果然都美的，然而我却愛那綠色的！（未完）

白蘭之歌（一〇三）

久米正雄原作　梅娘譯　高夢幻畫

只要是在軍籍的人，就是天皇陛下的侍從也是一樣得受招集的。東宮先生因爲是豫備役中的中佐，所以自然要莞爾應召的。』

『那麽，那位東宮先生說什麽了呢？』

『東宮先生說——這次自已受國家之令走上征途從滿洲事變以來，奉職於軍特務機關，終於得以完成了職務，而能獻身於開拓之聖業而直到今天。今天再次地受了招集令，這身老骨頭也能得到奉公的機會是無限欣喻的，只是離開了這住慣的滿洲，而沒能眼瞧着灌注了心血的開拓事業完全完成，征心不無憾々，可是細想呢，這正是副合了我底本來願望，這次聖職，不用說是爲了東亞的安定，和日滿華底共存共榮才發了膺懲的大軍，要由我們來看，也可以說是以滿洲爲主才興起的，所以這次的聖戰若聽我來解釋的話，我是以爲這正是爲完成這開拓的事業的鬬爭之一而努力的。一如初期的武裝移民諸位，爲守護開拓聖地曾幾次地和胡匪相戰，我們這次也還是想作這不過是較大的胡匪，不戰是不行的。所以我欣然地爲守護開拓地而赴戰地。我底身雖然離了這兒，可是我底靈魂却是永在，恐怕在這次的戰爭，就是我最後一次的報國。所以我雖死，也是爲開拓地而死的……』

『噢』

『這也就是我所說的了在你底立場，這次雖不是爲國應召，可是這次的建設，實在是站在國防的第一綫上，你幹麽還緊拘着非在開拓地草報國呢。——而且，那位貴司先生已經對此諒解了。』

『啊！』

康吉深深地點着頭，再無一語。

『怎麽樣話？都說到這了，你還是不回滿鐵不肯到承古線的建設現場去吧無論如何也不肯嗎？』

說話的都說盡了的秋山再重詰問着。

『不，不是不肯，我這兒不過是在考慮着怎麽走的事情而已。』

康吉又靜靜地說着。

『是麽！你是去的了』

『是！去，去的事是決定了。』

『眞的嗎！過麽什麽時候走呢？』

秋山雀躍着，放鬆了僵促的口氣。

『是的！立刻就出發。立刻就走，立到就走省得一就誤了又出差頭。』

一路建設

開拓了的滿洲，鐵路長萬里。

今年要到長城上去了，

一定地，一定地。

建設鐵路

拿性命作靶子，

子彈來吧，我當住，

我當住，

剩下托給你，含笑死得過。

朋友，看看吧，這列車這列車。

『喂，作田，幹什麽呢這樣逍遙自在地唱的什麽歌。』

從幌幕中送出這樣的聲音來——是側量班中的經理野路先生的聲音。

『吾！這會，正勞着裝總裁送來的慰問品的木頭匣子要燒點火呢。這幾天一到晚上天立刻涼不少呢

補劑 龜齡機

●特長●

本藥『龜齡機』其配製以高貴藥料，由化學的操作製成片劑，故効力甚大，遠勝中國參茸數倍，增進新陳代謝機能，旺盛生殖能力，四肢百骸莫不受其益有健腦，補腎益血强精之力，凡老年衰弱，青年腎虧記憶薄弱，或讀書用腦過度而引起各症，均宜連服龜齡機藥片。

●主治●

貧血腦腎，性慾減退，陽萎遺精，神經衰弱，失眠陰痿，精力疲憊，營養不良，用腦過度，面色萎黃，自汗盜汗，交接乏味，顏面早老，發育不全，手淫遺精，早洩眼花，腸胃虛弱，食慾不進，消化不良，身體衰弱，一切等症，

（定價每盒國幣七角五分，每打七元七角）

奉天金城大藥房總經理

外埠代售處

哈爾濱德記全機、美藥房、大陸藥房，吉林九州藥房，新京義和謙藥房，奉天藥房，營口中西藥房，安東瑞祥泰，洮南德慶仁、和發順，泰來同和興，四平街璃瑞，梨樹德慶亨，郭家店德慶隆，范家屯天德利，東豐廣聚長，朝陽鎭德慶通，海龍廣聚德，遼陽和堂，西豐積盛興，通化積盛和，伊通積盛宏，開原德慶會，延吉和發盛，遼中崇盛恒，公主嶺三合，興京永和慶，昌圖順興福，鐵嶺和發久，開原同和順，八面城德慶同，通遼德發會，法庫德泰昌，康平和發玉，錦東同和德，撫順福仁堂，海城裕源永，天津金城藥房，新京中興藥房

來子有方　還春有術

這都是科學的萬能 可就把這青春不再的學說給打倒了

看這雄雞雄馬剔去了他的睾丸其生殖機能立刻消失雄雞的冠亦即萎縮牝的馬把那雄威頓減這就是割去了他的生殖線 減消了他的生殖活爾蒙

凱轉氏 補腎良藥 勃而興 內含有多量生殖調正强化人的生殖機能增加了男性的活爾蒙

勃而興

有意想不到的 却病這樣快 是活爾蒙的効力

有意想不到的 癲唐能還少 是活爾蒙的効力

有意想不到的 服後能立子 是活爾蒙的効力

有意想不到的 性交生快感 是活爾蒙的効力

補腎聖藥 勃而興

功用：補腎壯陽 添精益髓 發育生殖 鞏固機能

主治：少年早婚 房勞過度 滑精早洩 陽萎不舉

凡由破身太早 手淫爲害 以致滑精遺精 精冷精淸 子嗣缺乏 交換乏味 性慾苦悶 生趣索然 腰酸背痛 四肢乏力等症 可急服勃而興藥片立能恢復健康 添精益髓 誠爲補腎第一仙丹也

▲價目每瓶大洋一元六角

國內外各藥房均有分銷

總發行 吉林省河南大街 龍江省齊齊哈爾大街 泰華西藥商行